滿洲報

(第三種郵便物認可大正十一年七月廿四日) 發行人 西片朝三 編輯人 金念曾 印刷人 金念曾

大連市山縣通一四二番地 發行所 中日合辦 滿洲報社 電話 編輯部(長)七五一三番 經理部 四〇三四番 社長室(長)二八二四番 振替貯金口座(大連)三〇三番

THE MAN CHOU PAO 142 Yamagatadori, Dairen Manchuria China.

昭和五年十一月二十四日

時評

負咎者當自省 (知非)

△閻馮出洋之說、已成事實、今猶遲遲其行、得毋謂夜長夢多、或俟有變幻耶、殊不知此次戰禍、閻馮實啓之也、二人不去、則民國爲無罰矣、去而不速、則處罰爲失當矣、故無論如何、閻馮決無久留之道理

△中央政府、冀其早日而去、此等用意、不爲薄待閻馮、使能體貼中央之用意、毅然決然、離此而適彼、迨三五載後、相繼而歸、吾意中央政府、必能宥其前非、舍其短而用其長矣、然則此一去也、塡藉外洋之風俗人情、爲之增長識見與學問、所謂洗心革面、則尤何樂而不爲

△中國自改革以還、無日不戰、無歲不戰、國家之元氣、斲喪殆盡、近來凡屬出首爲亂者、不但人惡之、天亦惡之、無故而生風波、如桂系、如唐生智、至於閻馮各派誰是僥倖成功者、書曰、『天視自我民視、天聽自我民聽』民之所欲、天必隨之、野心勃勃者、瞻前顧後、可以反已自省矣

僅有一二部長改職 中堅分子仍不更動

改造政府案須俟中央會議 宋子文赴美借欵決定中止

國民政府財長宋子文氏以經濟使節名義渡美問題經念一日國民政府最高會議結果已決定中止理由係由暫時難覓相當人物代理宋氏整理財政重任兼因蔣氏到底不能離開宋氏且於過去一星期內鑒於美國財政界之急激變動現時縱與美國交涉銀塊借欵必難成功再據確實消息依第四次全體會議之議決改造政府案及部長級異動須經下星期三中央政府會議通過即行發表異動內容之方針亦已變更範圍極小如宋子文孔祥熙王正廷孫科等中堅份子仍不更動僅其他一二部長改職云(廿三日上海專電)

陸海空副司令部 決定設於北平

派德技師赴遼寧供職 蔣張協議之結果

據上海某方面接電此次蔣張協議結果除政治及軍事上各重大問題決定外並決由南京政府派遣聘請之德國人技師二十名赴遼寧兵工廠供職更議決在北平設立陸海空副司令部云(廿三日上海專)

收回會審衙門及 中法法權問題

王正廷謂仍繼續交涉

國民政府外交部長王正廷氏於念二日早由南京抵滬發表左之簡略談話

日前在南京與法國駐華公使會晤開始交涉收回會審衙門及中法法權等問題今後仍依然繼續交涉云云

聞王氏擬定念三日歸京云(二十二日上海專電)

中央紀念週 兩演詞詳誌

張述擁中央 李讀張歷史

南京專訊、十七日晨八時中央黨部紀念週、全體中委及張學良均到、于右任主席行禮後、李煜瀛報告、謂今日所欲作簡單報告者、乃國民黨革命及東北統之時間與國之西南部、漸次及於東南而與東北方面發生密切關係之時期亦甚久、本席於民十二與漢卿同志相相、一見而知其爲才識卓越、極表同情約共勉勵救國、至今張猶將此書留作紀念、民十三、北方政局發生變化、張同志因環境關係、於緊張時期中、工作雖不無挫頓、而對於南方革命願與誠合作之態度、固常在默契中、實有不可滅之歷史、中國福員廣濶、從前有狃於南北界之說、其實不過因風土習尙之互異、與水利交通事業發達遲早之不同、而民族精神固由來一致最近張同志尤力闢舊說、以除畛域成見、促成南北眞正之統一、東北諸將領悉體張同志維持和平統一解除同胞痛苦之覺心、遵先總理和平奮鬪救中國之遺訓、一致擁護中央、二十年來不和平統一或形正上和平統一之中國至於永久和平統一、得以從容建設、爲然成爲新興之國家、實吾中華民國午途莫大之慶幸、本席午在瀋陽參觀兵工廠、見其規模宏大、實爲全國冠、最近方針尙預備將軍器製造大部分爲生產製造、其維護和平必理、更足徵矣、繼張學良演說、謂中國目前所最需要者爲和平、學良久服務軍中、十九歲即參加戰鬪、深知作戰時、軍民所受痛苦與悲慘情況、比諸位耳聞或見總文字者爲綦切、某次余結過馬牧集時、見戰後災民滿臥於車站附近氣息奄奄、而無人色、詢以若何至此、爲何流離不歸、災民或泣相告曰、非不欲歸奈已無家可歸、妻子離散、田宅破產、雖歸亦不能生之活、當時學良聞之非常痛心便感覺得此種悲境、皆是軍人所造成、誰無家室、誰無父母妻子、誤於一時武力之觀念、致陷人民於萬劫不復其罪何等重大、於是人生觀亦爲移易矣、作戰時期、雙方認爲敵對、只知殘殺、毫無所用其顧惜、但所被殺者皆是中國之人、若用以抵抗外侮、雖戰死亦何等榮耀、若同胞相殘、同種相煎、置國家人民於不顧、甘爲破壞和平之罪人、於良心上又奚以自解、故余以爲今後軍閥欲再爭勝利、不如日聚一堂赤手空拳、決一勝負、不宜見諸戰場、而貽人民莫大痛苦、總司令常與余談及今後中國宜永保和平、不能再生內亂、學良誓竭精誠以擁護中央完成和平統一、雖犧牲生命、亦必完成此志、願尤有進者、凡批評一事、必須澈底明瞭事實眞象及過去與未來、而後乃有價値譬如登山、必循一定途徑、拾級而登其巔則上下左右前后可一覽無餘、若從險窄之徑以獵而登、中途必致顛仆、良以此凡事既做不怕、既怕不做、余無一事不可公開也

實行國際協調 規定金銀比價

美國上院外委長提案 救濟東洋經濟之危機

美國上議院外交委員長波蘭氏念一日在上院外交委員會提案謂依銀價暴落欲救濟東洋經濟危機須實行國際協調規定金銀之比價爲必要當時並將美國在華各大實業家郵遞關於東洋銀價暴落之書函提出傳觀該書函之意如左

英法兩國將在亞西亞之銀本位制廢棄因是釀成銀價暴落之結果亞西亞購買力亦由此破壞惹起今日東洋之經濟危機其罪完全在英法兩國云云

日本濱口首相之容態

略食鷄卵及西瓜野菜湯

被刺之日本首相濱口氏二十三日午前七時之容態如左

體溫三十七度六分 脈搏九十一度 呼吸十六並略食鷄卵及西瓜野菜湯等元氣極好云(廿三日東京電)

國府外交部發表 中英庚欵公文

庚欵用諸鐵路購英國材料 在英設購料委員會

一訂立並監督實行各種契約、俾中國供給並交付中國政府隨時需要並訂購之英國製之發動機機器及其他物品與材料(二)按照本照會所定條件、以該委員會收到之款、履行契約上或與各種契約有關之義務及支付委員會之費用、並以無須立即用於此種用途之款、設立儲金、俾可供給將來中國政府之同樣需用、及該會自身之費用、所有將本應付之期款、到期後由中國政府交付於英國政府在華代表、該代表以一半交於在倫敦購料委員會、依照與上述相同之方法及同樣之目的使用之、其餘一半交於在中國之董事會管理之、在英國用去之款當作爲中國董事會所付之借欵應支付之利息、及擔任最後清償、並應將結密賬目隨時送交該董事會、凡清償該項借款本利之款項均應交付該董事會由該董事會、即行用諸教育事業相應照請貴公使查照、並希見覆爲荷、須至照會者、右照會大英國欽命駐華全權公使藍

十九年九月十九日

(二)外部致英使

照會

大中華民國外交部長王、爲照會事、查本部長爲英國部分庚欵處理問題、在本日照會內述及在倫敦之購料委員會之組織權限及執行職務、茲聲明本部長之了解如下(一)該委員會委員之任時、主席除外定爲三年、可以連任、但委員無論何時得辭去其職務、(二)委員會之執行職務、不因委員之人數缺少而失其效力、但無四人之法定人數時不得爲任何決議(三)委員會得設立辦事處所、並任用辦事職員專門顧問會計員及經理人(四)委員會之賬目、每年應造至委員會所訂之日期並由該委員會指定之人審查之該項賬目及在該年內處理事務之大要、應作成報告呈送中國政府並公佈之(五)除上開條欵及上述照會內所定之條件外、委員會得自行訂定辦事手續、並製定該委員會或分委員會處理事務章程相應照請貴公使查照、並希見覆爲荷、須至照會者右照會大英國欽命駐華全權公使藍

十九年九月十九日

(三)英使致外部

照會

爲照覆事、關於英國部分庚欵餘額處置問題、本公使按准貴部長本日照會、以英國政府如將該項賠款交還中國政府管理、以該項賠款作爲基金以便參酌一九二六年中英諮詢委員會報告書內之大意、用諸教育事業等由、本公使又准貴部長本日照會述及貴部長上項照會內提議之倫敦購料委員會組織之權限、及執行職務各節、當即轉呈本國政府鑒核、同時並奉本國政府訓令、特向貴部長提議、由該款現存之總數內、撥出二十六萬五千磅及二十萬磅分別贈與香港大學爲教育中國學生之用及在倫敦設各大學中國委員會、爲增進中英間文化關係之用、其給與各大學中國委員會之款項、應作爲生利基金、即在其所得利息下撥出款項、爲聘請中國名人在英國講演經費之用相應照請貴部長查照並希見覆爲荷須至照會者右照會大中華民國外交部長王

年月日

換文二

(一)外部致英使照會、大中華民國外交部長王、爲照覆事、准貴公使本日照會以英國政府對于英國部分庚欵餘額處理問題、具有下述之意見、由該款現存之總額數內、撥出二十六萬五千磅及二十萬磅分別贈與香港大學、爲教育中國學生之用、及在倫敦設各大學中國委員會、爲增進中英間文化關係之用、其給與各大學中國委員會之款項、應作爲生利基金、即在其所得利息下撥出款項、爲聘請中國名人在英國講演經費之用等由、茲本部長聲明、中國政府對於上述意見、表示同意相應照覆貴公使查照爲荷、須至照會者(銜略)

(二)英使覆外部

照會

爲照覆事准貴部長照會內開(以下文同外部第一次去照、自查貴國政府起至結尾用諸教育事業止)、又准貴部長照會內開(以下文同部第二次去照、自查本部長起至處理事章程止、又准貴部長照會內開、以下文同部第三去次照、自按准貴公使起至表示同意止、各等因、均經本公使轉達本國政府、茲奉本國政府訓令、特爲照覆如下、查英國政府對於中國政府將來利用庚欵餘額之提案至爲欽佩贊同、英國政府對於貴部長之了解、即提議倫敦之購料委員會、所有入欵、無論爲貴部長上述照會內指明應交付於該委員會之款項、或從無須立即使用款項之任何部分之存款或投資中所得之欵、應免除各種捐稅各節、均認爲無誤、英國政府亦承認貴部長關於該委員會組織權限及執行職務之了解、當擬就法案、送請議會通過俾生效力、英國政府深信鐵路之整理及建築、不但可以作爲貴重之教育基金、且可使商業興盛、而進兩國相互的利益、而英國政府對於中國政府擬向英國廠家訂購材料之意尤爲感佩、所有貴部長本月十九日照會第五第六兩節所述實現此種意旨之辦法英國政府以爲必能使兩國均臻滿意、故對於此項提案、當欣然照辦、至對於英國商行與中國官廳、及英國商行與外國合法者所訂一切契約自當遵守、故英國政府俟必要之法案、經議會通過發生效力後、當將一九二二年十二月一日起應付之庚欵、悉數交還、並將現存之款除去按照一九二五年中國庚欵條例第一條第一節及同條第三節負擔之費甲及分別爲各大學中國委員會及香港大學扣去之二十萬磅二十六萬五千磅二數外、均交付於倫敦購料委員會、所有將來應付之款、當照本照會第一及第二節所述照會內規定之方法及條件、交由中國政府管理相應照覆貴部長查照爲荷須至照會者(銜略)一九三零年九月二十二日(完)

張桂軍離邕寧

已向龍州百色退却 李白要求助月餉即投誠

香港特訊、陳濟棠二十一日晨赴四養園謁間蔡廷楷、午赴中大謁間古應芬、梧行營接訊、張桂軍十九日全離邕向龍州百色退、已派機赴邕偵查、又據港報載黎紹雄電古應芬自願息兵下野、又經馬曉軍奔走接洽、桂局和平空氣又濃、陳濟棠十九日由梧抵省、在退思堂各界歡宴席上談稱、此召爲佈置後方冬防、前方軍事交余漢謀主持、張桂會派代表到梧接洽輸誠、如李黃張白確能覺悟擁護中央、自無問題、李宗仁白崇禧要求月助餉三十萬即將所部交馬曉軍繆培南收編、又訊、陳濟棠十九日晚回廣州、即赴退思園各界歡宴、謂返省係視冬防、前方交余漢謀主持、張桂投誠、祇要有誠意、下無問題、另訊李宗仁白崇禧要求月助餉三十萬、即將所部交馬曉軍繆培南收編

京遼直通車 正積極準備

津訊、津浦鐵路、爲南北交通孔道、民十七濟南慘案發生後、該路遂陷入厄運、此後時斷時續、行旅既覺困難路局亦感痛苦、此次收消津局、恢復辦事處舊制、南北通車得以暢行、故營業亦漸復舊觀、日下每日天津濟南間有通車一次、藉便各小站旅客上下、天津浦口車每日開行忠車一次、每逢星期日一三五、則開特快車、最近時交初冬、塞外奇寒、據路局中人稱、冀魯豫各省貧民之就食關外者、以冬令田事餘暇、紛紛返里、即由天津至桑梓店一段而言、每日路局收入即達一萬萬六七千元左右、是該路營業、業已漸趨活動、是誠可喜的消息、又津浦辦事處接局來電、對京遼直達通車、已令籌備、聞每星期日一三五遼寧浦口對開、中津浦北寧兩路各備車兩列、應用該路北段員司、在國民飯店歡宴高處長孫王任籍表歡迎復職之意云

閻召各將領討論 出洋善後問題

太原盛傳馮已移居建安村 共黨擾亂市面不安

太原通信、目前軍事方面、雖似告段落、但仍未澈底結束、故各方傳說紛紜、其結果如何、不獨局外人不明其究竟、即當事者亦不敢必其將來如何也、至閻馮之出洋問題、日來雖甚囂塵上、但能否離國、及何時離國、尙在不可知之數、至山西近一般狀況、似又恢復民國十五年前閉關自守之情態、而國人對晉省善後問題、亦不少注意者、茲略述之

閻對出洋仍待考慮 閻派代表梁汝舟與溫壽泉赴遼、原不過爲傳達善後意見、梁溫在遼、逗留兼旬、始於日前返并、十六日晨九時、偕往河邊謁閻、報告接洽經過、據某要人語記者、謂梁等晤張後、請發表整理山西善後意見、張謂閻馮下野、但未離國、善後尙談不到、至善後辦法、仍須與蔣總司令會晤後、方可決定、梁等已將此意向閻氏報告、故閻對出洋、確有幾分可能、惟對於二十年來經營之山西、及隨從多年之舊屬、附有相當保障辦法、最低限度、必須將各軍隊、託給可靠之人、則本人無論何往、均可放心、否則恐尙不能成行、至閻對各軍事首領、所引爲知已者多資望不孚、能勉强統率山西軍隊全部者、又疑而不用故閻之徘徊、原因在此、因之閻氏出洋問題、仍在考慮中、日前閻曾召集在并各軍長以上軍事將領、前往河邊討論出國後之整個辦法、聞尙無若何結果、但果能暫維目前、則再徐議善後、否則最近期內、亦必有明白表示

馮在晉行踪之兩說 數日前總部傳傳已離并他適、對其所部軍隊、因窮迫無辦法、以致各謀生路、馮以懊喪之時、執居晉祠、除納書讀書作詩外、對軍事政治、一概不談、日前傳已移住距晉祠四十里之天龍山、復據晉北來人談、謂已移住建安由建安赴河邊訪閻、過從頗密、以上二說、無從證實、但一般總認馮住建安之說較爲可靠

梁返晉後結束行營 梁汝舟於日前返并後、限令三日內、將行營結束完竣、但閻之行營既結束、則徐永昌總部、必將另行組織、故有合一部分人員、繼續辦公之舉、對於日來已恢復嚴密檢查郵件、即可證明

共黨擾亂省鈔愈跌 潛伏山西之共產黨徒、乘此混亂時機、躍躍欲動、故并市之中山公園、皇花館、上馬街東西緝虎營等處、時發現共黨宣言傳單、各區晝夜查崗警士、檢得送回區署者甚多、故憲兵司令部、衛戍司令部、公安局等各機關、對之甚爲注意、均各分派軍警、嚴加巡查、特別防範、而尤以兵工廠一帶爲甚、官方對於該廠、特加注意、今晨已捕得散傳單之工人三名、送往衛戍部嚴訊矣、又并市自前日起、每晚十一時後、不准商民來往、故在每晚禁街後喊叫口令之聲、不明絕於耳、倘良民必須有急事上街時、或呈分駐所與派出所或由崗警按崗轉送、其巡查之嚴密、可以想見、至省鈔價格、數日前本趨平穩、市上之換錢攤林立、咸以爲省鈔或有相當辦法、而各換錢攤、亦於昨日起、自動取消、以開化市一處而論、前有二十二處之多、昨已減爲二處、尙是有名無實、持紙票者、亦不易購來現洋、故省鈔之價格由二元四角可換現洋一元、今日又跌爲二元八角矣

汪行踪秘密 傳仍在天津

(津訊)汪精衛氏十日前離津消息、關係方面、本言之鑿鑿即前參加擴會諸人、亦均信之、惟最近頗傳汪氏實仍在津、尙未成行、因絕對謝客故稱已去、現據種種情形判斷、則在津之說、至所以避人之原因、局外更不能詳、惟聞係因內部問題、而出國之期亦要不遠云、又陳公博聞確已於數日前離津他去云

張繼長司法 吳鐵誠任市長

不日均將眞除

上海通訊、戴季陶何應欽辭中訓部正副部長已准、將由陳立夫馬超俊繼任、聞全會對中央各部不能兼職、已有決議、葉楚傖亦有辭意、劉蘆隱將眞除中宣部長、王寵惠將出國、赴國際法官任、遺職將由張繼任、吳鐵城有京市長說、魏道明回司法部原任

贛鄂籌備迎蔣

南昌懸旗表示歡迎 何成濬電漢請布置行轅

漢口通訊、行營接何成濬電蔣總司令日內將巡視贛鄂、督剿匪共、請佈置行轅、本人一二日內乘機回漢、又劉文島電漢、十九日赴滬、日內飛回、又陳誠師到後十列車、尙有四列車日內可全到二十日起開岳州、蕭之楚師全部到洛、待車旋鄂剿匪、此間派飛機赴小河溪視察匪情、當晚返漢、南昌十九日懸旗迎蔣、阮肇昌胡祖玉在贛東北布置已妥、開始會剿方志敏沿瀘平日內乘飛機赴吉安視察、許師迫吉水、譚師迫永豐、漢行營對黃安孝感間匪共、除黃令夏斗寅岳肅之楚師協剿、黃安軍事佈置就緒、日內即將大舉會剿留徐源泉部兩團外關將再留維峻李雲龍等師痛剿、並暫徐源泉指揮各部、日內完全到達洪湖四週、待命進剿、第九路總指揮魯滌平、電致四中全會、報告該路軍攻克吉安、電云、特急南京四中全會鈞鑒屬路軍已於二十日午後四時攻克吉安、殘匪向南潰竄、滌平擬即親往督師進剿、並撫慰災黎、謹電報告、第九路總指揮魯滌平叩巧(十八日)印、又訊、贛省匪共侵入、使湘省情形、更見惡劣、此間奧思定教會辦事處聲稱該教會駐湘教士三十三人中、現有十八人蹤跡不明、該教會在湘傳教五十餘年、以爲刻間情形爲最劣蹤跡不明之十八人、並非盡入匪手、相信現有藏匿者、亦有繞道赴漢者、卞巴加爾主教即係在藏匿中者之一、該教會在平江、華容、醴州諸處財產、近頃遇劫、有伊卡沙羅與里卜爾多兩神甫在醴州被擄、有中國女教士七人與孤兒三百名已逃避、兆南達斯神甫於四月前在南縣被擄、現尙未脫難、另有美教士二人與彼一併被擄惟姓名不詳

今日發行星期副刊 係畫報隨報奉贈

齊克鐵路 寧拉支線通車開站承辦客貨運輸廣告

本路寧拉支線現已修竣工竣定於自本月十五日起開始通車沿線由寧年站及新設立之江灣(距寧年一九、五公里)拉哈(距江灣二八、五公里距寧年四八公里)兩站辦理客貨運輸所有該支線之行車時刻規定如附表恐未週知特此廣告

齊克鐵路寧拉支線旅客列車開到時刻表

北行列車(第二一一次)

站名	開到時刻
寧年	九點開
江灣	九點五十分到 九點五十■分開
拉哈	十一點三十二分到
備考	本次車與由龍江開往泰安之第十一次旅客列車銜接

南行列車(第二一二次)

站名	開到時刻
拉哈	十二點五十分開
江灣	十四點廿八分到 十四點三十分開
寧年	十五點二十分到
備考	本次車與由泰安開往龍江之第十二次旅客列車銜接

齊克鐵路工程局車務科

遼寧四行號聯合發行準備庫廣告

本庫由中國交通東三省官銀號邊業銀行公同組織呈奉省政府核准爲應市面需要發行現洋兌換券規定現金準備七成保證準備三成所有流通券暨準備全數自每月終由各法團各銀行號檢查一次臨時登報公告發行以來迭經通行信用昭著除在本庫無限制兌現外並爲各界通匯起見委託四行號免費作匯以示優遇用將通匯地點開列於下

「免費通匯地點」遼寧省城 錦縣 開原驛 開原城內 營口 安東 公主嶺 通化 山城鎮 通遼 新民 遼陽 洮南 洮安 西豐 鐵嶺 昌圖 八面城 四平街 遼源 海城 蓋平 遼中 新賓 新立屯 法庫 東豐 西安 海龍 瓦房店 莊河 鳳城 寬甸 本溪 撫順 郭家店 范家屯 綏中 興城 錦西 義縣 岫岩 彰武 北鎮 黑山 盤山 台安 輝南 柳河 康平 臨江 桓仁 長白 輯安 開通 双山 大連 田莊台 長春 哈爾濱道外 吉林 黑龍江 山海關

請看禮和洋行保險 賠欵第一迅速

敝號於本月七日偶遭回祿幸事前在瀋陽禮和洋行保有火險出事後之翌晨即由該行派員勘明立即十足賠付足證信用昭著手續敏捷敝號感激之餘特登報端敬鳴謝忱

十一月十四日

營口永世街 福興昌謹啓

鳴謝肇泰自衛賠欵迅速

啓者敝號在長春城裏東三道街新設五金磁器商業正在進貨之際突於十一月八日早二點鐘之頃不戒於火貨物悉兆焚如幸事前在營口肇泰自衛二保險公司保有火險後事經該公司查驗屬實按照損失相當賠償具見該公司賠欵迅速信用卓著長春經理人王子衡君亦辦理妥善敝號領欵之餘無以爲謝用特登報以廣介紹欲投保火險者請與王子衡君接洽投保於該二公司可也

長春德盛隆 執事李裕潤謹啓

邊業銀行廣告

本行資本國幣貳千萬圓呈由政府核准享有發行紙幣代理國庫特權專營各種存欵放欵匯兌貼現及普通商業銀行一切業務匯水利息格外克己辦事手續尤爲敏捷如持本行鈔券作匯東三省境內各地分行一律免收匯水倘蒙賜顧無任歡迎

總行 遼寧省城大南門內路西德隆店胡同

電報掛號 九九九九

電話 總裁室(一)五六四 營業室(一)六五八 經理室(一)六五七 傳達室(一)六〇七

北寧 日本 長途電話 (一)七 二四五八 三〇七三

天津 上海 大連 山海關 營口 安東 錦縣 四平街 新民 遼陽 吉林 長春 通遼 哈爾濱 安達 綏化 雙城 黑龍江 洮南 遼源 開原 海城 西安 山城鎮 新立屯 公主嶺 撫順 法庫

逕啓者本行發行奉天地名現大洋元角券及京津通用角券本總行營業時間隨時兌現外並委託左列各商號代兌除在遼寧

代兌處

遼寧省城大西門裏商業銀行 遼寧省城大北關下頭福聚公司 遼寧省城大西門裏益和永

倉庫 本總行設有倉庫辦理貨物押欵

大連

第一屆乙組足球聯賽 初賽成績極佳

三井勝泰東劈頭之大接戰

次賽決賽均於三十日舉行

大連第一屆乙組足球聯賽大會，於昨二十三日上午九時半，開始於大連市內譚家屯中青足球場內，各與賽團體入場，由中青總幹事張洪五氏致簡單之開會詞後，於阿部氏始球式之下，即由第一次賽之

三井泰東 兩球員勇猛的入塲，稍事練習，於主審古天培君，銀笛一聲，兩軍開始比賽矣，前半泰東守西，三井守東，兩軍陣容頗爲整齊，泰東隊員雖勇猛，奈三井隊又是無敵，故未二分鐘，即被三井隊攻入一球，在前半之尾聲中泰東又輸一球，而前半比賽閉幕矣，比後半開始，泰東仍鼓餘勇，卒未得還，連輸四球，遂告結束，其成績爲三井大勝，即

三井（前半二對零）（後半四對零）泰東

於十二時半，第一次賽三井對泰東賽畢，於下午一時再開出塲爲

關東西同 兩隊，由劉文廷君主審之下，開始比賽其成績

前半（關東）一對零（西同）
後半（關東）零對零（西同）
結果一對零西同隊敗北矣

關東勝西同之後，少休息即爲電鐵對無畏其成績爲

前半（電鐵）三對零（無畏）
後半（電鐵）二對零（無畏）
結果爲五對零電鐵隊大勝，

是日天氣微寒而北風吹來，觀衆五六百，乃逐次爲寒風吹走，於三十日之次賽決賽時，當能有大多數之球迷先生前往助威也

暗娼告狀被申斥

市內日新街番地不詳居住之暗娼姜姓女，於二十一日夜至該管之派出所謂，在數月前曾結識一不知姓名之客人，二人相處未久，感情頗洽，後因種種關係，致遭分離，刻下不期而遇，該在隣家串門，竟與前次結識之客人相遇，當時因該客人曾借其金票三元，該娼妓當即問其要錢，不料竟遭該客之不滿，在辯論中，竟演口角，而該妓因要錢不衍，求警官予以調解，該所員以事關係暗娼，並無營業之可能，除加以申訴外，令其今後不準私自接客，更據一消息，該暗娼係前陳一山之兒息，在數年前即染芙蓉癖，兼之不守婦道，任意放蕩，致被本夫逐出，刻下窮極生風，致出此拙計云云

故泯王源氏 三週年祭 於二十八日 在金州舉行

本月二十八日，爲故前奉天省長王永江氏逝世三週忌辰，其諸公子，在金州籌備一切，屆期舉行紀念，以示弗忘，大連各界之王氏親友故舊，及與王氏有關係之中外人士，前往與祭者，當不乏人云

砍伐要塞樹木 送法院治罪

近來屢有人侵入禁止出入之要塞地帶，將樹林任意採伐，發見時以其無知識，曾與以嚴重訓戒後，即行釋放矣，然當局爲保護要塞地帶之森林，及其他一切之軍事秘密計，此後一經發見，即必嚴加治罪，絕不容赦，最初發見者，有兩俄人於十一月十六日侵入旅順西雞冠山防禦營造物地帶散步，乃以違反防禦營造物地帶令，於二十日送交地方法院，又有山東籍現住於大連市內山手町二十三番地苦力宋文有二十四歲，及山東籍之現住大連淺間町三十二番地郭孝智六十二歲，均各單獨侵入要塞地帶，盜伐樹木，亦於十一月二十一日以竊盜罪送交地方法院，然郭老頭十年以來，即專在老頭山松樹山繼續盜伐樹木，彼無智識，固極可憐云

誤療張田池氏 幸經一藥而解

本埠永善大舞台主人，華人在本埠警界服務最先之人物，以性情與廣事交游之張田池氏，現年已達六十三歲，連埠人士，等之爲張七爺，精神身體尚極强健，平生且無嗜好，日前稍覺腰痛，有人建議爲之打針，不意藥不對症，頓時苦悶異常，家人以晋愛醫院陳英院長，醫術精深，乃急請其診察，陳氏當即往診，判明用藥有誤，乃一面投以解毒之劑，一面注意其腰疾，張服晋愛藥劑後，苦悶立即解除，腰痛亦遂停止，現已安健如常，陳英氏醫道佳妙，於氏可見矣

汽車自行車 衝突人受傷 但無性命之憂

二十日午后七點半鐘，市內東本願寺前若狹町八幡町之交叉點，有自春日町向婦人病院方面行之大自動車運轉手黃作善二十歲，正操車向春日町方面行時，而市內若狹町二四三番地冲一商店員冲野吉一十四歲，與自動車發生衝突，冲野當塲即倒，右前額部負傷，當起腦震蘯，不省人事，急送至近藤病院加急救治，於九點鐘始行恢復意識，全治約需三星期云

瀋陽

抽調軍隊五萬名 撥赴興安開墾

令鄒督辦從速籌劃進行

東北邊防軍司令長官公署擬定由各軍抽調軍隊五萬名撥赴興安區開荒，預定明年春季分別派往該屯墾區從事墾荒，以興地利而實邊區，各軍官長如志願開墾者，並給予種種優遇，昨已通令屯墾督辦鄒作華從速籌劃進行云（捷）

十九年度之江省墾務

江省萬主席對於墾務頗爲注重，是以曾組織農務墾植稻田等公司，招集難民從事開墾，玆據調查十八年度全省開墾荒地七萬五千餘晌，十九年度共墾成熟地九萬七千餘晌，其發展可想見矣（林）

出席政治會議 東北之人選

國府此次召集全國政治會議，通令各縣派員參加，玆者東北遼吉黑熱四省出席人物業經選定，遼寧則爲陳文學，吉林則爲章啓槐，黑龍江則爲程廣道，熱河則爲克莊云（林）

路警教練所 招考學員

北寧鐵路警務教練所現爲培植警務人材計，特於廿二日發出佈告招考學員一百二十名，資格限年十八歲以上二十五歲以下，身長在營造尺五尺以上，高小畢業或有同等學力者，一經錄取由所教練六個月，期滿擇優派充各段站警長之職，並資鼓勵，報名日至十二月十四日截止，定於十二月十五日考試云（捷）

安廣張教長 被控於教廳 飭縣長查辦

教育廳現據安廣縣民閻維新呈控該縣教育局長張錫度侵佔公欵，瀆職徇私，摧殘教育，請澈查究辦等情，叩廳長以該民所控各節，如果屬實，該教育局長瀆職違法，殊屬非是，昨特令行安廣縣長秉公查辦具報云

派員調查保火險

省會公安局長白子敬以市區近來火警迭次發生，往往發生火警之家保有多數貨險，而實際是否一致，應作該細考核，以防有暗累故意縱火情事，危及鄰戶，故於月之二十二日派行政科員王德富偕警赴各戶調查云（葵）

發見共黨宣傳品 郵局即行扣留

東北政委會防止赤化

東北政務委員會對於防止赤化，曾經迭次通飭各軍警機關從嚴辦理，以保治安，茲以共黨宣傳品到處郵寄，若不嚴加檢查，殊與治安有礙，故特通令郵務管理局，轉飭各郵局，嗣後對於郵寄印刷品嚴加檢查，遇有共黨宣傳品，即予扣留，以資杜止一切而弭隱患云（捷）

航空處又派 六飛機赴平

東北航空副司令張煥相氏頃因北平飛機升降塲修竣，乃於月之二十二日派駕駛員孫中賢等六名，工匠潘武等十名，飛機六架，炸彈五十箱，於是日下午四時三十分搭北寧一〇二次車西上赴平協防云云（珠）

蒙旗請免丈荒地

北寧鐵路沿線荒地甚多，茲經省政府議由東北交通委員會主辦開放，査該地原屬蒙荒，是以哲里木盟派員來遼向政府請求免丈，或酌量減少面積，以免妨碍蒙民生計云（林）

新組募警所 十二月開學 一個月畢業

省會公安局現在商埠第一公安局院內設立募警教練所，招考學警六十名，由十二月開學，內設所長一人，由商埠一分局長趙冠儒兼充，教務主任一人，由省會公安局行政長關慶雲兼充，管理員一人，已委商埠一分局々員何恩麟，教員一人，已委該局局員姚綏昌兼充，教練員由省公安局隊長張教練員兼充，文牘亦由省會公安局派總務員宗興琦任充云（葵）

湯爾和由瀋赴平

前教育總長湯爾和氏自解職以來，久居哈埠，不問政事，頃該氏因有某項公務，於前由哈來瀋，稍事休息，遂於月之二十二日下午四時搭北寧一〇二次車赴平云（珠）

華洋飯店將開幕

久馳令名於南滿沿線經濟卓著商界巨手之李慶元氏，頃因各地錢糧兩業非常蕭條，是以該君捨古迎新，見於客社飯店之業大有發展，故該君在日站彌生町四番地創立華洋飯店旅社營業，以謀旅客之便利，至於客室食廳大加修理，內外煥然一新，刻正籌備一切，開擇於夏歷十月初六日開始營業，査李氏之爲人，性情活潑，手腕靈敏，對於各業素有經驗，商學宏富，交友最廣，處事和平，今番經理此業，將來必能大有一番起色云云（珠）

晉省善後由閻震負責辦理 劃歸東北範圍

張副司令與蔣討論結果

張副司令此次晉京後，關於晉省善後方策，與蔣主席討論之結果，擬以商震執行該省善後全責，以符該省軍民之願望，並將該省劃歸東北範圍內，以一事權，免與統一進行有碍云林

公安局委任編輯

省會公安局長白子敬氏現以該局所出版之警察旬報編輯人員不敷分配，是以於月之廿一日委任警官王振鏞爲警察旬報編輯，並兼任本局秘書支一等警佐薪云（葵）

黃刑事認眞辦公

瀋陽驛警察署司法係便衣刑事黃錫九氏，自充差以來，清廉勤慎，守正不阿，任差多年，依然兩袖清風，因之聲譽卓著，刻下對於辦理各案，非常認眞，晝夜勤勞，訪查窃盜諸犯，肅靜地面，以致合驛商民人等，有口皆碑，可謂警界中不可多得之人材也（葵）

滿溝

沙巡長升任巡官

本站東省特別區警察第三分署三等外勤巡官黃文郁，日前另有高就，辭差他往，所遺三等巡官之額，當由本署賈署長呈請以本署沙作友巡長升充，查該巡長富於經驗，才學頗佳，隨經總署批准，査沙巡長已於日前廿日奉到任命，當即執行勤務巡官之職務，到差視事云云

遼陽

持棒不如帶手槍 行人嚇走土匪

土台山前行劫未遂案

城南土台山前昨有土匪二人，各持木棒在該處行劫，適有孫某行抵該處，當被匪欄住，持[illegible]手槍一支，當即掏出向匪等威嚇，伊等見勢不佳，遂拋棒向山北竄去云

王局長派員査稅

本邑稅捐局長王起興現爲注重收入計，特派員巡多名分往各處嚴行調查商號有無偸漏稅捐情事云

二局撤換分所長

公安局長庚仁現以二分局第堡分所長韓云五承緝不力，着即撤差，遺額以一分局大南門分所長苗慶秀調充，以專責成而重職務云

卡倫

區長籌備 成立區公所

本縣各區長業經民廳委定，已誌前報，玆據續訊，現各該區長分往自管轄區籌備成立區公所，擬定下十二月一日組織竣事，以便開始辦公云

張區長就職 區公所成立 招集委員會議

本邑長春縣鄉一區區長一席，前因人選未定，經正式產出時，當由本鎮公安一分局長李梅坡氏兼代辦理一切，而區公所之辦公地點，以節省經費起見，附設於該公安局內，近因吉林省城訓練區長肄業期滿，各區區長均正式產出，當由民政長官分別委任各回原籍職，而本鎮區長一席，已委任法政專科畢業及經此番訓練期滿之張守邦氏接充，并聞李分局長已將一切案件移交清楚，毫無糾葛，至區公所之辦公地點，已經張區長物色決定爲本鎮中街前福聚源商號舊址，現已實行遷移開始辦公矣，茲將該區公所區長就職視事致本報分社公函照錄於下

逕啓者茲奉吉林省政府民政廳第號委任令內開茲委任張守邦爲長春縣鄉一區區長此令等因，奉此守邦遵於十月二十二日就職視事，除呈報并分函外，相應函達貴報社査照爲荷，此致卡倫滿洲報分社長

又訊該區公所自宣告成立後，及該區長正式就職視事以來，每日間細心籌畫，圖謀訓政實施，改造社會之不良，並又尊重建國之三民主義，以期早日實現，俾免民衆受有黑暗之壓迫，極力提倡民權，曾定於本月十八日假本鎮商級小學校招開鄉鎮委員臨時會議，議決事項，第一爲積極調查各鄉鎮之公民，限期十日內一律呈報來區，其次爲預期票選鄉鎮長及監察委員等，查是日出席與會之各鄉鎮委員已達百有餘人，結果異常圓滿，若非張氏之治廟興情素孚衆望，曷克臻此，故特誌之以示觀感

長春

各要人晉省 慶祝熙母壽省

長春特訊云本月二十三日爲代理吉林軍副司令官省政府主席熙參謀長之太夫人壽辰，事先本埠軍政領袖等均各預備晉省祝嘏，査今（二十二）日吉長鎮守使李桂林，全省陸軍訓練監李振聲，長春市政籌備處長周玉炳，長春縣長馬仲援，全省硝磺局長梁廷樞，公安局長修長餘，陸軍被服廠長周懷印，七十八團長馬錫麟，地方法院長魯同恩諸氏，均各分別搭乘吉長列車直去吉林熙邸預備慶祝，又本埠及濱江文武要人等，亦皆陸續過長晋省參加慶賀，屆時省城熙宅當有一番盛況也

參謀長及團長 將分別履新

東北陸軍第八旅三十三團長楊賀沈氏請准長假，遺缺以吉長鎮守使署參謀長楊希班氏前往替代，現已奉到副司令公署委令，不久即可啓程履新，又鎮署參謀長一席，則由旅司令部保存王憲章氏承之視事矣

頭道溝有胡匪 殺人又越貨

長春頭道溝入船町三丁目十二番地居民張海樓家，於十一日下午五時闖入胡匪二名，各持手槍入室之後，用槍威嚇，不准聲張，當搶去官帖一百五十吊，手表一只，彼時張某稍一違抗，該匪等向被害人連發數槍，立即打倒斃命，無蹤遠颺，最後日察署査悉，立派巡查刑事出動，四出搜緝，賊遠逃無踪矣，又據消息稱，其中一匪之八音槍並被張某搶得，夥匪遂將張擊斃，日警署業將該匪徒遣下手槍一併送案，不日即可解送我國公安局云云

安東

冬防必須特別慎重 禁止隊長離職

縣公安局奉到警處令

安埠縣公安局奉警務處通令，現以各縣胡匪入冬以來甚于夏令，對于冬防必須特別慎重，故令仰各局在冬防期內，禁大隊長無故離職云

重申醫院補報令

市政籌備處日前奉中央衛生部訓令，以管內各醫院凡在管理醫院章程施行日前設立者，須一律照章補報等因，業日轉遵令分飭各醫院查在案，乃近查丹國醫院照章具報外，其餘遵章補報者終屬寥々，茲又重申前令，限五日內一律補報，以憑彙報，切勿再延云

航業召開委員會

鴨綠江航業公會主席張立業，前自應選該職，對於航業之改進計劃，力任艱鉅，現已略事就緒，該主席日來以江封在邇，於兩江航務之興衰及明春進行各辦法，必須公請全體委員討論一切，以資進行，因於訂定以十二月十日爲開大期，屆時兩江委員自必齊集到安，以便參加

肅清匪患互保辦法

安東縣政府項奉省警處令謂，現爲肅清匪患計，特規定互保辦法如下（一）有盜匪行爲者（二）有通匪濟匪行爲者（三）設賭吸煙者（四）勾結外人圖謀不軌者（五）無業游民擾害公安者等五項等因，該府奉令後，當已分行各區村査照在案云

臨江

招集各所長 開冬防會議

胡局長之訓詞

臨江公安一分局長胡君玉銓，近因秋去冬來，白雪滿地，甚恐外縣湍網匪人假充民商潛入本城，擾害治安等情，遂於本月十五日招集全區分所長開冬防緊要會議，指示各分所管段應盡之職責，令各分所長按點巡邏，清査戶口，注意店房客商，取締遊民，拿獲煙賭，勸導民女放足，教育警士禮法種種事宜，努力督飭，倘若貽悞，依法懲處，經數小時之久始散，各分所長遵命回所照辦一切，胡分局長如是爲地方造幸福，居民莫不感云

營口

傳習員都派警官

公安局前創設之警官傳習班開前已將各項功課講續竣事，是以屆卒業期滿，惟該班畢業學員三十名，皆係品端學卒，足爲警察之模範，聞李局長銘除將該學員委任督察員四名外，餘者皆委爲分所長並諸要差，以展其所學，而爲警察之模範云

分所長來營辦案

遼陽縣千山站公安局分所長董相臣偕同警察二名，於日昨來營緝捕某案內之要犯，因事關重大，特到縣府投文掛號，以便會並請求協緝云

樺甸

田局長控案和息

教育田局長被控等情，已誌前報，茲聞姜縣長奉到廳令，即合教農兩會查覆在案，今已兩月，該會並未着手，揣其原因，蓋以田局長虧欠學款，且對於控案諸多弊端，恐一經發覺，致生不利，獸關該會稍候待調處發協，不過一査了事，刻下經董文伯陳鐵梅二君向原控人曲爲排解，或賠償損失，或寬予差使，擬即遞自白撤回矣，乃省府知此案有極大關係，昨由保衛傳原控出張蘭到案質訊，如何結果，容日詳誌

哈爾濱

自治會將改選

印發傳單促市民注意

限定於十二月中登記

哈爾濱特別市自治會本年三月間第四屆會員選舉，因會員選出後內部發生糾紛，當即奉令停會，重新修正哈市組織條例及選舉等各細則，呈請遼政委會核正，茲該市於日前經東北政委會核准公佈，市長宋文郁氏以選舉各則既已公佈，第四屆會員急應改選，惟恐市民未悉修正後選舉細則，因已定十二月一日起至末日止，爲有選舉權及被選權之登記時期，並特印刷細詳傳單，分送市民注意，以重民權，傳單如下

◎市民注意特別市自治會會員第四屆選舉

◎選舉權資格

一年納直接稅二元以上者，二有不動產五百元以上者，三曾任或現任公職或教員者，四曾在國民學校以上畢業或具有相當之資格者，五凡在本區域長期租有地畝者，准依所有不動產論

◎被選舉權資格

一年納市稅捐十元以上或年納營業稅百元以上者，二有不動產三千元以上者，三曾任或現任公職或中學校以上之教員滿二年以上者，四曾在中等學校以上畢業或具有相當資格者，四前條第五款之規定於被選舉資格准用之

◎凡本市區內中華民國國籍之男子，年滿二十歲並繼續居住市內二年以上，有合於上列資格之一，若速來市政局登記

◎登記事項如下

一戶口登記特警處戶口冊，一證明文件納稅執據身分證書，三畢業證書房地契約官級委任，三本人四寸像片一張

◎登記地址

道裡透籠街特別市市報社

◎登記日期

民國十九年十二月二日起至三十一日止（辦公時間上午九時起至五時止，假期照常辦公）

呼海鐵路公司 總協理就職

呼海鐵路局奉黑龍江各政府訓令，及東北交委會指令改組公司，已誌前報，茲該公司於本月二十日上午十時在原路局大客廳內舉行總協理就職禮，到塲高級職員一百餘人，開會如儀，由總理高雲崑氏致詞，該路從前慘淡經營及改組公司之意義，同時以公司名義發出通啓，傳達各機關，嗣後關於呼海鐵路局等字樣一律改用呼海鐵路公司云云

吉省剿匪部 設於哈爾濱 月初來哈組織

東北四省吉江遼熱剿匪司令經海陸空軍張副司令業已委定，吉林省之剿匪司令部規定設於哈爾濱，近據軍界消息，吉林陸軍訓練總監兼全省剿匪司令李子鐸氏將於來月初旬來哈組織司令部，部內組織計分參謀處，副官處，軍法處，軍需處，軍醫處，書記處，每處設上校處長一員，並另由省委少將參謀長一名，以輔佐司令辦事

每日 繪圖紅樓夢

第三百二十回

香月尙先生繪（繪圖禁止轉載）

黛玉忙讓寶釵坐了，因向寶釵道，天下的事，眞是人想不到的，拿着姨媽和大舅母說起，怎麽又作一門親家，薛姨媽道，我的兒，你們女孩兒家那裏知道，自古道，千里姻緣一線牽，管姻緣的有一位月下老人，預先注定，暗裏只用一根紅絲，把這兩人的脚絆住，憑你兩家那怕隔着海呢，倘若有姻緣的，終久有機會作了夫婦，這一件事，都是出人意料之外，憑父母本人都願意了，或是年年在一處，已爲是定了的親事，若是月下老人不用紅絲拴的，再不能到一處，比如你姐妹兩個的婚姻，此刻也不知在眼前，也不知在山南海北呢，寶釵道，惟有媽說動話拉上我們，一面說，一面伏在母親懷裏，笑說咱們走罷，黛玉就笑道，你瞧這麼大了，離了姨媽，他就是個最老到的，見了姨媽，他就撒嬌兒，薛姨媽將手摩弄着寶釵，向黛玉歎道，你這姐姐，就和鳳哥兒在老太太跟前一樣，有了正經事就有話和他商量，沒有了事，幸虧他開我的心，我見了他這樣，有多少愁不散的，黛玉聽說，流淚歎道，他偏在我這裏這樣，分明是氣我沒娘的人，故意形容我，寶釵笑道，媽々，你瞧他這輕狂樣兒，倒說我撒嬌兒，薛姨媽道，也怨不得他傷心，可憐沒父母，到底沒個親人，又摩着黛玉笑道，好孩子別哭，你見我疼你姐々你傷心，你知我心裏更疼你呢，你姐々雖沒父親，到底有我有親哥哥，這就比你强了，我每每和你姐々說，心裏很疼你，只是外頭不好帶出來的，你這裏人多嘴雜，說好話的人少，說歹話的人多，不說你無依靠，爲人做人可配人疼，只說我們看太太疼你，我們也洑上水去了，黛玉笑道，姨媽既這麼說，我明日就認姨媽做娘，姨媽若是棄嫌，便是假意疼我了，薛姨媽道，你不厭我，就認了，寶釵忙道，認不得的，黛玉道，怎麼認不得，寶釵笑道，我且問你，我哥哥還沒定親事，爲什麼反將邢妹妹先說與我兄弟了，是什麼道理，黛玉道，他不在家，或是屬相生日不對，所以先說與兄弟了

省聞

△吉海委鐵道生

（吉林）吉海鐵路局現奉省府分發鐵道生，遂於日昨分別詳閱實驗，計合格者關志臣等六人，當即分別撥往各處委任云

△關卡又獲私金

（安東）海關本年以金貴銀賤，其不逞之韓民藉中營利，私販大宗金貨出口，爲關卡所查獲之案已有數起，茲於日前十八日午後鴨江橋關卡因接有密報，有韓人二名私運金塊若干等情，該關卡據報遂注意行旅，果有韓人二名相偕經過卡前，該關員乃自前檢査，遂由其腰間起獲金條數塊，約重三四百兩，値價日金兩萬餘元等情，已押送關內究辦云

△李伶來安先聲

（安東）新明舞台爲競爭營業計，該經理連郭起特携巨款二千五百元赴省聘邀李金順，聞李伶現已首允，正料理行裝，一二日內即首途來安云

△糧車撞傷貧婦

（安東）八道溝一帶爲糧車出行要道，日昨（十六）有瘸柴溝李姓糧車行抵該處，偶一失愼，致將貧婦王氏撞破足部，幸無大傷，車夫自認粗心，願負醫藥費始行完結

△汲水發見男屍

（安東）埠公安第二分局轄界青龍街牛截溝即白雲觀前偏南有井一眼，附近商民均汲食此水，距日前十八日午後某擔水夫因往擔水之際，査見井內一人，及群視已非登時所投者，遂報知該管警所，群往撈獲，身穿藍小綿襖，青夾褲，足著膠皮底鞋，年四十左右，其姓氏住址不明，尙無人認領云

△帆船載車沈沒

（安東）市內福慶棧商號內非龍王廟某客日前僱得帆船，載有白麵七百餘袋，溯而於十八日開出大弄子口江中，因載量過重，竟遭沈沒，幸人尙未受害，其白麵經撈救五百餘袋，均經水濕，現正減價出售云

△煤價較前大漲

（安東）時屆隆冬，天氣嚴寒，各商號住戶皆燃煤取暖，近來煤之銷路日見暢旺，運煤之車絡繹於途，惟煤價較前增加，大塊煤十八元塊洋，現已漲至二十元左右云

△清鄉發達坐結

（海城）本縣清鄉局於月之廿日接到清鄉總局公函一通，並發放戶口連坐結，綜計九萬張，先交公安局四萬張，著令該局分致全境各分局使用，刻公安總局即照縣府訓令安區分之大小轄區，各分局長着速派員領取矣

最高法院東北分院刑事庭十九年十一月十一日判決如左

計開

一、謝瑞生因强盜不服遼寧高等法院判決上訴一案
一、王迅全因脫逃不服遼寧高等法院判決上訴一案
一、萬石海因損毀他人建築物不服遼寧高等法院判決上訴一案
一、黑龍江高等法院檢察處檢察官因被告人盧德才强盜殺人不服黑龍江高等法院判決上訴一案
一、董海清因傷害人不服遼寧高等法院判決上訴一案
一、鄧繼明等因傷害人致死不服遼寧高等法院判決上訴一案
一、初芳魁因殺人不服黑龍江高等法院判決上訴一案

最高法院東北分院刑事庭十九年十一月十四日裁判如左

計開

判決案件

一、呂振山因行劫故意殺人未遂不服熱河高等法院判決上訴一案
一、白豐田因僞造文書不服吉林高等法院第二分院判決上訴一案
一、張德元因誣告不服遼寧高等法院判決上訴一案
一、李夢祥因誣告不服遼寧高等法院判決上訴一案
一、侯王氏因殺人不服遼寧高等法院判決上訴一案
一、熱河高等法院檢察官因被告王海臣等脫逃不服熱河高等法院判決上訴一案

裁定案件

一、紀鳳蘭因殺人提起再審不服吉林高等法院裁定提起抗告一案

小友樂園

降雪日記
(欒家屯普通學堂四男金懷家十二才)

本月十一日、那天下很大的雪、我早晨上學後、一路之上、見四處風光、好鳥枝頭、亦朋友落花水面皆文章、山的黃色都變成白色了、氣也很鮮明、到了校中把書本打開、自習了一會、就明白了、我就出教室、到在運動場裏打毬、和賽跑等等之遊戲、覺著身體爽快得很、住了不大會就振鈴上課了、到正午吃飯、我把午飯用完、和幾個同學、上運動場裏做了一箇雪人、遠看好像一箇活佛爺似的、皆能引起人的高興、於四時完課才歸家中去了

菊話
(海城南盤嶺校初三生孫成魁)

我是菊、中國以我爲國花、我是不畏寒冷的、春夏之間、群花爭妍、非抱□羅主義是不參加的、到了秋天、霜友來了、把他逐逐除了、這個時候我才能登臺獻技呢、我開的花、是新鮮美麗、氣味是清香撲鼻、所以我到來的時候、受他們很熱烈的歡迎

我求學的目的
(學生侯貴英)

我求學的心是怎樣的強烈、我始終下苦功不稍懶惰和拳勝我、我的用功、求學是抱有一定的目的的、那末何在呢、是在這進化不停的世界、精益求精的人間生活之中、就該爲生活而尋教訓爲知識而受支配、換句話說就是法國蒙旦諾說的求學的目的、是一尋求如何纔能最善的生、和如何纔能最善的死的知識、本來教育的目標、並不是以道德家而教訓人類、也不是以他自身的生活來教訓學子、是爲着教訓我們的內心使之豐富、造成有能力的有人形的完全的人、而不是單單養成一個泥像似的學究、是爲着在這人事錯雜變態的世界上、教訓如何地解決所起一般的各種疑慮的問題、做那實行學理主持正義的人

小朋友(上)傅杰(下)馬驤和他們的先生霍君(中)

秋話
(海城南盤嶺校初四年生孫殿純)

秋說：『我的時季、金風瀟著、玉露橫空、灌田苗之成熟、助百草之茂盛、這不是我的功嗎？』又說：『雖然有功却是有害的、那青青的花草和綠綠的樹木、都被我的衛兵霜的陵傷了、所以把那萬紫千紅的世界、弄成頹廢淒慘的狀態了、這不是我的害嗎？』夏在那邊聯着說道：『秋先生、是眞誠實的、我很佩服。』

約同學參觀學藝會書
(欒家屯普通學堂四男孫承良十二歲)

國泰吾兄 分別了年餘、未能見面、掛念得很、現在吾溝通學堂、定於陽歷十一月十二日那一天、開學藝會、我要和你一塊兒去看看、我想看了以後、可以長進許多知識、你倘然和我同情、那天請你在星期三、午前八點鐘、到我家裡來、以便同去吧、這是我很希望的？ 弟承良 十一月十日

約同學參觀學藝會書
(欒家屯普通學堂四女范瑞貞十三才)

佩玉姊姊 分別好些日子了、很是想念、小妹校中定於陽曆十二月十一日開學藝會樣樣成績都很好、也有我出演戲樣、請姊來觀吧你要來看的時候、請你先給我一封回信纔好祝你學安 妹瑞貞十一月十二日

秋日旅行記
(吉長附小十五級任芝芬)

九月二十八日、是星期日、我們十五級同學組織旅行團到土們嶺旅行早上七點五十五分乘車出發、沿路風景很好、我不知不覺間到了土們嶺我們下了車在站上休息一會、我們的老師、便領我們到吉長農林試驗所去參觀、我到成績室裏去、看見許多穀穗和標本、又往裏面走、看見許多樹木的標本、還有各種的大豆、蠶繭蜂巢等標本、我們看完了、就到外面看蜂房、看農區、看菓樹區看畜產區、最奇怪的是那難看的猪、名字叫巴苦夏、我見牠很是駭怕的、又看見一種羊、也不是此地出的、是西班牙出產、他的名字叫美利奴、我看見也是很駭怕的、後來我們就上去了、到了山頂、看見山上、樹木的葉子成了金黃色、很是好看我書一張寫生畫便乘車回校來了

夢遊月宮
(鳳城第三小學初七級楊國明)

我前次旅行回到家來、倒在牀上、歇息了一會、我就睡着了、就覺着我的身體、忽忽悠悠的、就像坐着飛機的樣子、升到天空、不久之時我就到在一個地方、也不知道是何處、我就糊里糊塗的往前走、正走的時、看見前面有一個仙人、在那裏斫桂樹、我再往前走、不遠、又看見一個玉兎、在那邊搗藥我就走一氣、這裏實在是不錯、我想道這眞是奇怪、倒是什麼地方、又有仙人斫桂樹、還有玉兎在那搗藥、我正在疑惑揣摩的時候、忽然看見前面有一個小屋子、我就上那屋裏去了、到了那裡、看見一位仙女、在那邊坐着、我害怕的了不得、我站在那一邊、心裏暗想着、這不是月宮裏的嫦娥嗎？我正想問着這位女子、他喊了一聲、就把我嚇得醒啦、醒來的時候、明白了、才知道大夢一場、遊了月宮一同、這時聽了牆上的鐘打了一點、我睡也睡不着了、就披上了衣服穿上了鞋、走下地去、到在書棹上、取筆在燈下而記之

勸友人賑捐新盤綏等縣水災書
(熊岳歸州高小學校學生李同廉)

某某學兄足下、握別以來、數月餘矣、異地相思、能不依依、今當金風颯颯、玉露飄飄、穗擁黃雲百穀登場、而正田地把酒、共話桑麻、得飽暖之時也、然吾兄豈知新盤綏等縣之慘狀、乎以降雨過多、洪水滔滔、盡成湖泉、人畜被溺、房屋浮沈、雖幸蔽禾不登、浮屍魚餐、無屋可居、而逃者、亦無食充飢、舉皆爲澤中哀鴻、嗷嗷待哺、流離載道、慘々堪憐也、噫、大雨已往、誰視民溺猶己溺、子產雖逝、吾人獨無出乘輿、以濟人者乎、想兄家資富有、正宜效子產之指困而救此鳩首鵠面之災民也、況新盤綏、人既係同胞、地又局爲鄰縣、關係密切救之烏容緩耶、故致書足下、乞速解囊、多多賑捐、則幸矣、倘蒙慨允、不但災民感再生之德、即弟亦欽配莫銘矣、專此敬請文安 十一月十六日弟李同廉鞠躬

早起的好處
(双城縣第一小學校五年生欒忠立十三歲)

小朋友們！
快起早
空氣好
花兒香？
鳥兒噪
太陽先生高々照
大家歡樂多麼好！

約友人遊淩水寺書
(欒家屯普通學堂四男十四歲張元隆)

元福大哥大人如握敬啓者、近來身體如何、甚爲掛念現在已到秋天、正是遠足的好機會、余欒家屯會、凌水寺那個廟宇風景很好堪稱寶地 又是旅大八景之一、四季之中、中外人來看廟的不在少數、那廟的樣式、高大雄壯、廟室清潔、僧人和氣、余於本星期日、想要到那兒去參拜參拜、可否偕往、不知大哥心意如何、請寫信下爲盼、此請 秋安 十一月十七日 小弟張元隆拜緘

給表姐的信
(吉長附小十五級四年生馬玉華)

連華表姊：團不見你的面、忽然又兩個月了、你的身子好罷！你的學業進步罷！我在校裏、一切事情、仍和平常一般、我們本級在九月二十八日、到土們嶺去旅行、我們的旅行、共有十六人、早晨八點四十五分、從長春起身、沿路有很長的水、很高的山、十點二十四分、到土們嶺、下車後、就到農林試驗所去參觀、那裏的成績很好、並且很多、現在我把最奇怪的幾種成績、寫給你看、就是有一種奇怪的猪、下巴很大有三四尺長、名叫巴苦夏、還有一種羊、也有三四尺長、名叫美利奴、有六群蜜蜂、還有各種植物、從那裏出來就到山上去遊玩、山上的花草樹木、都顯出紅黃的顏色、我們吃完午飯、打了一會球使慢慢的走下山來、到永吉縣四區十一校參觀、那裏的圖畫很好、一會車就到了、我們上了車、一晃的工夫、到下九台了、下了車、一直又到永吉縣四區第四校去參觀又到鄧少媛家坐了一會、便乘車回長春來了、我回想起來、心裏非常快樂、所以我要告訴給你呀！我還盼望你時常寄信、告訴我你近來的狀況、免掉我的盼望啊！祝你快活！ 表妹馬玉華鞠躬十月一日

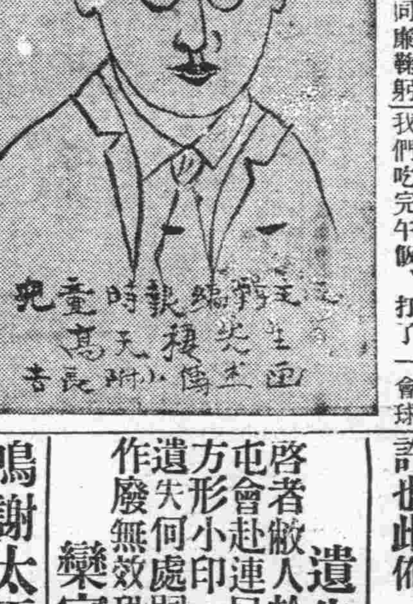

雨從何來
(金州王官寨屯啓蒙書房三年生王佐貴)

大雨之後、兒問父曰、雨從何來、父曰、地面之水、被日光所蒸化汽上升、緊而爲雲雲遇冷結成水珠而下降者、即爲雨也、父又告之曰、譬如鍋中煮水、水熱化氣上升此成雲之理也、稍冷則鍋蓋之水珠滴瀝而下者、此成雨之理也

通訊

▲一位小朋友介紹兒童時報 紹與兒童時報社所出版的兒童時報、內容以時事爲主、文藝爲輔、文字全用語體、極適合小學時事、教學及課外讀物之用、特爲介紹 (定價)每月十期、定閱一角二分、半年七角、全年一元三角、另加郵費每月五分 (定報處)浙江紹興兒童時報社 (吉長附中小學部十五級傅杰介紹)

露煙忘撲 百路頭思夢

遼寧小西關郵政局對過 百揆製藥公司 醫藥欄電話一二八四

本行煙露腹鼓口碑風行東北已爲社會所公認各機關冬夏愛用者也無論男女老幼亦無論多年煙癮吃煙以及白面打嗎啡注射均能巴拿並保一管一點一射始律忌除至終沒有痛苦並無能離藥能保因此絕無痛苦是專能清之解血中毒者也

步思頭路爲李百揆醫學士在四洮路總院長時完全由中藥所發明者能治子宮筋腫(俗名倒開花)實爲中西各醫所驚奇者也其他如月經不順或過多或連月不走或閉塞或多腫不見或經來腹痛內痛全身發和子宮膜炎白帶過多連年不好喇叭管炎左右不孕婦飲食不進身體孕部疼痛發熱白帶不縮不良下腹有硬久收縮黃病腺病十六七歲委黃經閉塞而面黃肌瘦之少女十六七歲發熱咳嗽身體衰弱者均能馬到成功管保必

下腹疼痛衰弱產後過多子宮瑰亥有年質(少女)黃肌瘦者

哈爾濱同昌藥房 營口曾利藥房 安東福興堂 開原藥半 施醫院 小孫家台 復春堂 吉林永長 春興亞藥房 世較吉房 分司 江省中西藥房 公原

建業公司注意

一、錦州交通大學禮堂藏書樓暖汽電燈等項工程
一、投標名商均須遵照投標簡章辦理否則無效
一、投標押欵現大洋一千元圖說費五元圖說費無論得標與否概不發還
一、自登報日起除星期及例假外每日午前九時至十二時午後二時至五時可到會領取圖說標單及投票簡章
五、開標日期定於十一月二十四日下午三時在東北交通委員會會議室當衆開標

購置機關	材料名稱	數量	開標日期	交貨地點
洮昂路局	止閥阻水閥接管套活節十字管等水道材料	一百零二種	十一月二十四日下午三時	洮南洮昂料材廠
又	亞鉛板鐵板各種工具鋼鐵條銅線等五金	九十五種	十一月二十五日下午三時又	又
齊克路	軸油汽油機油洋油柴油石蠟等	十一種	十一月廿九日下午三時	洮南

東北交通委員會材料購辦委員會招標廣告

本會現奉東北交通委員會核准標購交通材料茲將購置機關材料名稱數量等項列表於左凡願承辦者希即先期來會登記領取標單並索閱詳章其已登記者即派員領取或函索標單爲要

會址 遼寧東北交通委員會

世界大戲院

自舊歷十月初五日起連映五天

明星公司最新出品 諸大明星惟一傑作

七集 火燒紅蓮寺

主演 鄭小秋 胡蝶 蕭英 朱飛 謝雲卿

下期預告 三集 乾隆下江南 劍峰寨

上海大戲院

新設電話二二五四七番 陽歷十一月廿一日開映

(大東金獅公司最新出品)

響馬之子

繼山東響馬而起的 武俠愛情驚人巨片

導演汪福慶 主演張月娥

▶下期准映◀ 武俠冒險 空前絕後 神怪巨片 (第一集) 火燒平陽城

願辦分社者鑒

本報

遼吉黑北四省及山東省各縣如有希望在本報未設分社之處而新設本報分社者希直接向本報函商必當照章速與准許也此佈

本報經理部啓

遺失圖章作廢

啓者敝人於陽歷十一月十九日由欒家屯會赴連民政署辦事途中一時失慎將方形小印一顆計(程遠尊印)四字不知遺失何處嗣後此印無論落於何人之手作廢無效恐未週知特此聲明

欒家屯會程遠尊謹啓

鳴謝太平水火保險公司賠欵迅速

啓者鄙人有坐落長春東三道街有甲乙丙房産三平房三間幸事前曾在太平保險公司共保火險鈔票叁千元肇事後經該公司派員前來調查確實照所損失之數立即賠償鈔票四百二十六元整足見該公司信用卓著賠款迅速長春經理人辦理完善鄙人領款之餘無以爲謝用特登報介紹欲投保火險者請赴該公司投保可也

長春東三道街 福陞堂謹啓

遺失證書聲明

啓者月之十八日在長春南滿站遺失提包一個內有物品多件有內務部警官高等學校陳興中畢業證書一紙又有證明書一紙他人作何用均無效特此聲明

有尋者回寄至公主嶺泰和復

濟生藥業公司廣告

本公司爲擴充營業起見不惜鉅資搜羅中外地道藥材依法炮製各種膏丹丸散藥眞價實並聘請南北名醫處方調劑無論男婦老幼內外兩科一切怪疑病症均能應手奏效惟各患病諸君若早來診治方知言之不謬也

儒醫 張協臣 醫士 欒盡之 醫士 張議亭 經理兼醫士 鹿蓉芳

地址 大連市愛宕町十二番地普善堂老公所路南 濟生藥業公司謹白 電話七五八一番

傅巨川啓事

敬啓者國曆十一月三十日即夏曆十月十一日在哈爾濱道外新世界爲次男懋樑授室猥以瑣事不敢勞動親友隆重厚貺敬謹璧謝恕不具帖伏維諒鑒

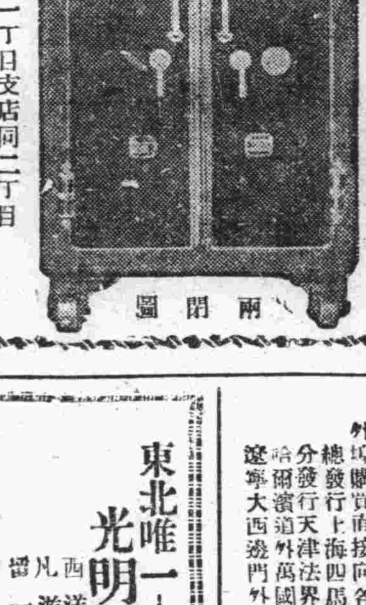

大連市浪速町一丁目支店同二丁目 特約店 山形洋行啓 電話三〇一五 八六八八番

一星牌 拔毛藥

淨子兩腮鬍髭女人腋毛男髮 低胸才毛等三分鐘化 百發百中每盒大洋一元

▲函購均加郵力一角函內付欵須用掛號信否則失落不負責

經售處 天津小站大東製藥公司 奉天日站平康里洪興茂 長春頭道溝泰來鴻 山海關海北書局 哈爾濱泰來仁 秦皇島會友書賣

華北朝鮮總經理 天津小站 大東製藥公司

頭痛牙痛

痛牙疼等保能服後三分鐘止痛百發百中惟(一星牌)以杜假冒每袋二角半打大洋一元

患者請用一星牌頭痛藥主治一般頭痛牙痛不論男婦老幼或婦人經期頭痛主必須認明

海狗鞭 健腎丸

健腎培元老少咸宜功効偉大每盒一元五角

治療男子腎虧陽痿房事不舉不固精冷遺精早洩乏嗣腰膝酸軟一切腎虧服之

香港天壽堂 姑嫂丸

年不育服之却病種子百發百中每盒一元

治婦女經期不調血色不正或多或少或前或後遠近閉赤白帶白淫子宮寒冷一切暗病久

冬季第七期賽馬香檳票又行出售是大家所盼的機會又來到了 香檳票發行數目完全售出頭二三彩上下號碼均有帶獎 二三四彩五十餘張共得大洋七萬圓均分之希望最大

外埠購馬票者 七萬圓 一角

用單掛號信加郵費一角 大家快將欵附入信內向各代理家購買馬票必將馬票奉去不悞

陽歷一月一號賽馬開獎 開獎後外埠各家必將去對號碼單一份不悞

世興金店 長春城內北大街 德茂永 長春頭道溝 義興昌 長春頭道溝 興順增

絲房 南門裡 大馬路 古雅合南紙局代售

遼寧日站浪速通街大轉盤東 四十一番地 德順隆洋行

行總代理 上海萬國野總會哈埠總分會啓 票價每張金票一元 哈洋二元 現洋一元五角

張家灣站德順號記

價值 上海韓奇逢大醫士之黑鷄白鳳丸行銷全國遠近馳名到處歡迎有口皆碑功効偉大非一般普通婦科的藥可比

特長 黑鷄白鳳丸是上海韓奇逢大醫士用化學配製的藥粒小而收效大、外掛糖衣容易吞服、不像蜜丸子腐敗難吃、故而特長也

區別 眞正的上海韓奇逢大醫士黑鷄白鳳丸、係長方黑匾盒、前面有黑鷄白鳳之商標並國民政府註冊韓奇逢之像最好向就近分公司購買萬無錯

黑鷄白鳳丸主治功效經血不調、趕前錯後、經行腹痛、發燒心忙心跳、白帶過多、久不生育、子宮寒冷、腰腿筋骨痛、食少進、夜不安眠、睡多惡夢、行經血色不正或紫黑或久患小產、腹內有塊病者、頭迷四肢無力者、胸膈膨悶飲塊及淡紅者、氣虛虧血咳嗽痰喘、時愈時犯如同邪病因生氣或房事所傷以致崩漏者、結婚數年、從未生育午後發燒者凡患經血各病服之、効力絕大、萬試萬靈、誰逢婦服必能生子有子宮寒冷速服此藥可謂婦女第一聖藥、心跳或年久之白帶久孕百發百中、有立桿見影之功以湯潑雪之效

定價每打五十元每盒五圓吉黑區每盒哈洋六元 每打六十元 購服一試止効力便知 外埠購買直接向各分公司可也

總發行上海四馬路中和里韓奇逢藥房無限公司 分發行天津法界信昌里十三號韓奇逢藥房無限公司 哈爾濱道外萬國車票隔壁韓奇逢藥房無限公司 遼寧大西邊門外三經路東邊

韓奇逢藥房無限公司啓

東北唯一 光明美術照相館

西洋技師 電光攝影 凡遊滿者 須趁機會 留一紀念 包管滿意

全國唯一照相通信機關 東北新聞影片社

供給東北新聞照片 承攝各種電影片

瀋陽商埠十緯三路一四號 陽埠一路經口百十

山得爾彌地

五淋二濁痛而且腫危險殊甚市上所售淋濁藥物雖多然或則見效甚遲或則久不斷根惟法國山得爾彌地藥丸歐美各國名醫一致稱爲濁淋聖藥無論病症之久新痛腫之輕重如能依法服之兩日後即可痛除腫退濁止淋通再服五天保可除根永不復發是以名滿全球活人無算但賜顧諸君須知此藥僅法國彌地一家所製方秘不傳於世每丸上印有(MIDY)記者乃爲眞品而非僞貨

服法 初服每点鐘一丸晝夜不息即可痛除腫退淋通濁止以後五日每天服四丸定可除根不發

注意 服藥之日必須節勞靜養忌進燥熱食物房事尤須戒絕

各處中西各藥房均有出售

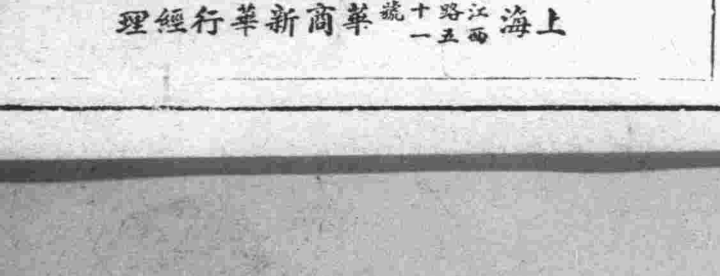

上海江西路十號 一五一 華商新華行經理

最新發明 肺病特效藥
三那星

肺癆病是人類的大敵 三那星是肺病的救星

肺癆乃係一種極微細之肺癆菌、盤據於嬌嫩之肺臟、破壞人體組織、成最可怕之肺癆症、發現肺癆菌者爲德國醫聖考克博士、此項肺癆菌有一種特殊之防禦力、能抵抗一切外來藥力之攻擊、蓋肺癆菌體、係中性脂肪血內膜及抗酸性臟質之外膜購成、且肺癆菌侵入人體局部時、其四週即被侵蝕而形成耐強之結節、以閉碍血流之經遍、致使內服或注射之一般殺菌藥劑、無由攻入、故醫家常有肺病無藥之嘆、蓋肺病並非無藥、實因有之僅足治◎肺病中之單純症如、咯血、及第一期之肺癆病而已、終不克破壞其頑強之結節、剝奪或溶解其臟質及脂肪性之內外膜、而使藥力直達於患部、顯其根本撲滅肺癆菌以達完全治愈第三期肺癆症之目的故耳

德國考克博士 肺結核病原菌發明者

三那星爲二十世紀最新發明之肺癆特效藥、功能溶解肺癆菌之抗酸性臟質、使藥力直達患部而殺盡癆菌

雖第三期之肺癆重症 亦能於短時間內克奏奇功

每瓶服十天售大洋十元 每料服六十天售洋六十元

▲上海美商愛世開洋行 獨家經理

奉送！最新肺病療養指導書！三那星實驗報告書！函索立即寄贈

奉天十一緯路七十三號 美國愛世開洋行

哈爾濱道外正陽四道街口 美國愛世開洋行

各埠藥房均有出售

辯理關於民事刑事商事法律等一切事業

元東京地方裁判所檢事局檢事 辯護士 從六位 玉置榮吉

事務所大連市西公園町一四九番 電話三〇九三番

事務員兼通譯 張發

招募各埠代理店

最新婦女靈藥★專治婦女諸病

各埠大藥房大商號留出售

驚天動地 女界福 救人無數

大連市德記全棧大藥房總發行

招募各埠代理店

本藥房在省城開設二十餘年久蒙紳商軍學各界光顧今爲杜絕淋毒傳染起見現由西洋運到新淋病藥

殺菌止淋丸

比妙無

殺菌解毒清淋去濁普能性淋慢性淋無論新凡急淋白濁諸症一經嚴久五達保道止濁定痛樂服直除誠爲第一治淋之藥藥也急淋諸君靖購試之方信言無盧醫〇三日用量定價現大洋一元用六日者二元外埠函購不加鄉賣務須掛號封口蓋章詳

開住址 遼寧大西城門外電車站 英美大藥房謹啓

預告

大連奧町五壹番 電話六九五六

瑞康紬緞綢絨百貨店

明日正式開幕

精明主顧必選購

新雪佛蘭六汽缸車

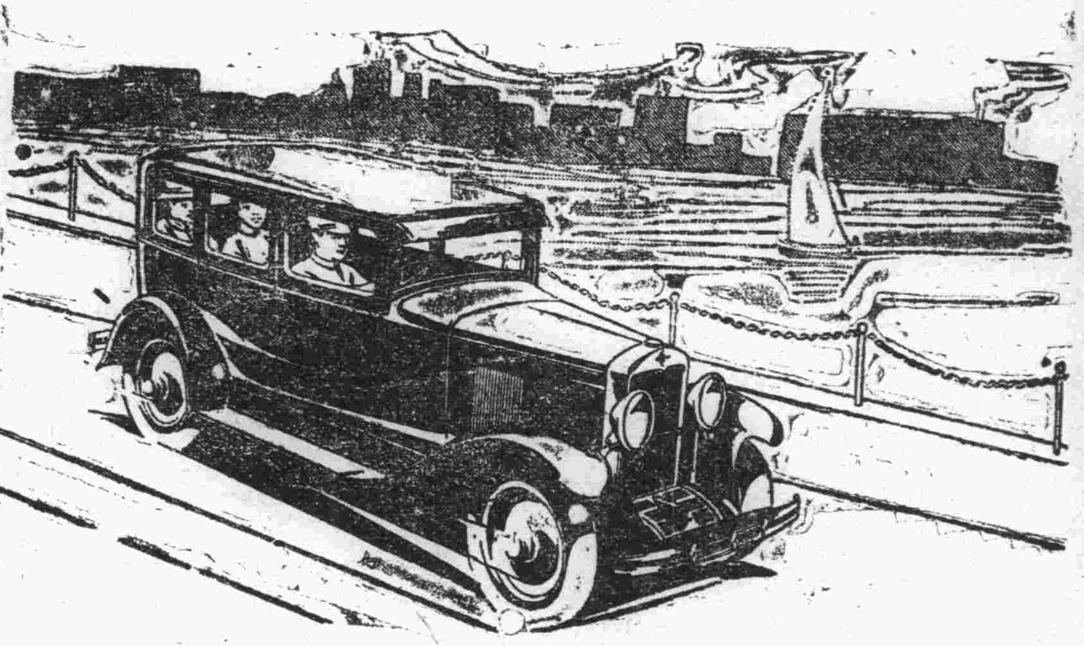

六汽缸車之優長。夫人皆知。新雪佛蘭六汽缸車。特色尤多。精明主顧。先購爲快。良以新雪佛蘭之製造廠。爲世界最大之六汽缸車廠。亦卽美國通用汽車製造總廠是也。產額之鉅。世所罕有。品質之高。確乎超出雪佛蘭之低廉定價。新雪佛蘭之六汽缸引擎。穩快力強。加速敏疾。架框加厚。駕駛齒輪與車制均爲新式。行駛因之萬分安全。車身爲飛顯廠所造。漆色廓線之悅目。車內裝飾之精美。在在予以新雪佛蘭一種不可比擬之華富超衆新氣象。如蒙光臨參觀。可以立卽明瞭爲何選購新雪佛蘭者之日增月盛

大連經理 遼東自動車公司 山縣通三三號 電話三六七七番

特別分銷處
金州 德和棧
旅順 遼東運送店
普蘭店 福生德
瓦房店 元順福
復縣城 通汽車公司
皮子窩 興盛德
城子疃 大安汽車公司
莊河縣 莊復汽車公司
熊岳驛 煤炭公司
蓋平城 萬昌厚
大石橋 同興茂絲房

CHEVROLET

雪佛蘭爲美國通用汽車製造總廠之出品

長春 益發銀行

樂亭 濟南 山海關 泰安 留守營 周村 昌黎 濰縣 赤城 德州 湯家河 煙臺 青島

本行專辦各處匯兌並作存放各種款項外放信用保證貼現抵押收存定期活期均可相商規定利率無不公允匯兌計分電匯票匯等類悉從客便所收匯費特別低廉信用素著手續簡捷久爲各界諸君稱善並爲便利顧客起見收付各欵及匯兌事信營於業時間之猶可通融茲將通匯各處地點列下

克山 北林子 佳木斯 富錦 吉林 哈爾濱 樺皮廠 黑龍江 下九台 安達站 四平街 雙城 大連 張家灣 開原 三岔河 公主嶺 烏吉密河 營口 甜草崗 安東 項望奎 上海 拜泉 天津 北平

本行

營業部電話二九六 匯兌部日電話二〇五 日電話二六一 匯經理室日電話六七一 儲蓄部日電話三六三 電報掛號華文四一三五

婆羅州華僑水土不服

幸用韋廉士紅色補丸得保康強

『鄙因水土不服百病叢生』此係林君平成追述其病源之往話林君原籍福建厦門於民一七往婆羅州現任職於該州雙本拿埠新隆泰號其來書云『鄙人自幼體弱來婆以後水土不服百病叢生肌瘦面黃神昏便秘虛弱疲倦困頓莫名對於工作如肩重負雖屢次治療鮮收實効後閱報知紅色補丸之功購數瓶與清導丸同服不久即覺體力漸復體重漸增面色轉佳便行有序前此困頓之狀消滅無形近日精神煥發康健勝常是皆貴藥品之功也不勝感感』

韋廉士紅色補丸補血清血之功神速無比血足則腦健腦健則全體強此所以斯丸名著環球爲治病壯身之靈藥凡患血虧腦涸消化不良未老先衰諸虛百損痛瘋瘧疾咳嗽痰喘以及婦科經帶各症一試之下莫不奏効如神

價目每一瓶一元七角每六瓶九元每十二瓶十七元郵力在內遠東總發行上海江西路四五一號韋廉士藥局

各藥房均有出售

韋廉士大醫生紅色補丸 DR WILLIAMS' PINK PILLS FOR PALE PEOPLE

疥瘡和眠睡

現在天涼正好安睡然而疥瘡和眠睡是不兩立的尤其是小孩子患了疥瘡最爲討厭如果要想安睡必須先治疥瘡而是治疥之藥雖多而求其不激刺無臭味而又奏効神速如如意膏者却無有也因爲如意膏乃是特具神秘効能的藥膏萬非他藥所能及

廣東連平郵局顏君朗賓來書云『前購如意膏係小兒所用搽後疥瘡即愈從未復發此膏眞皮膚聖藥予殊感佩無既也』價目每一匣七角六匣三元五角郵力在內遠東總發行上海江西路四五一號韋廉士醫生藥局各埠藥房均有出售

(大正十一年七月廿四日第三種郵便物認可)

(隨報奉贈)

滿洲報星期副刊

大連市山縣通一四二番地
發行所
中日合辦 滿洲報社

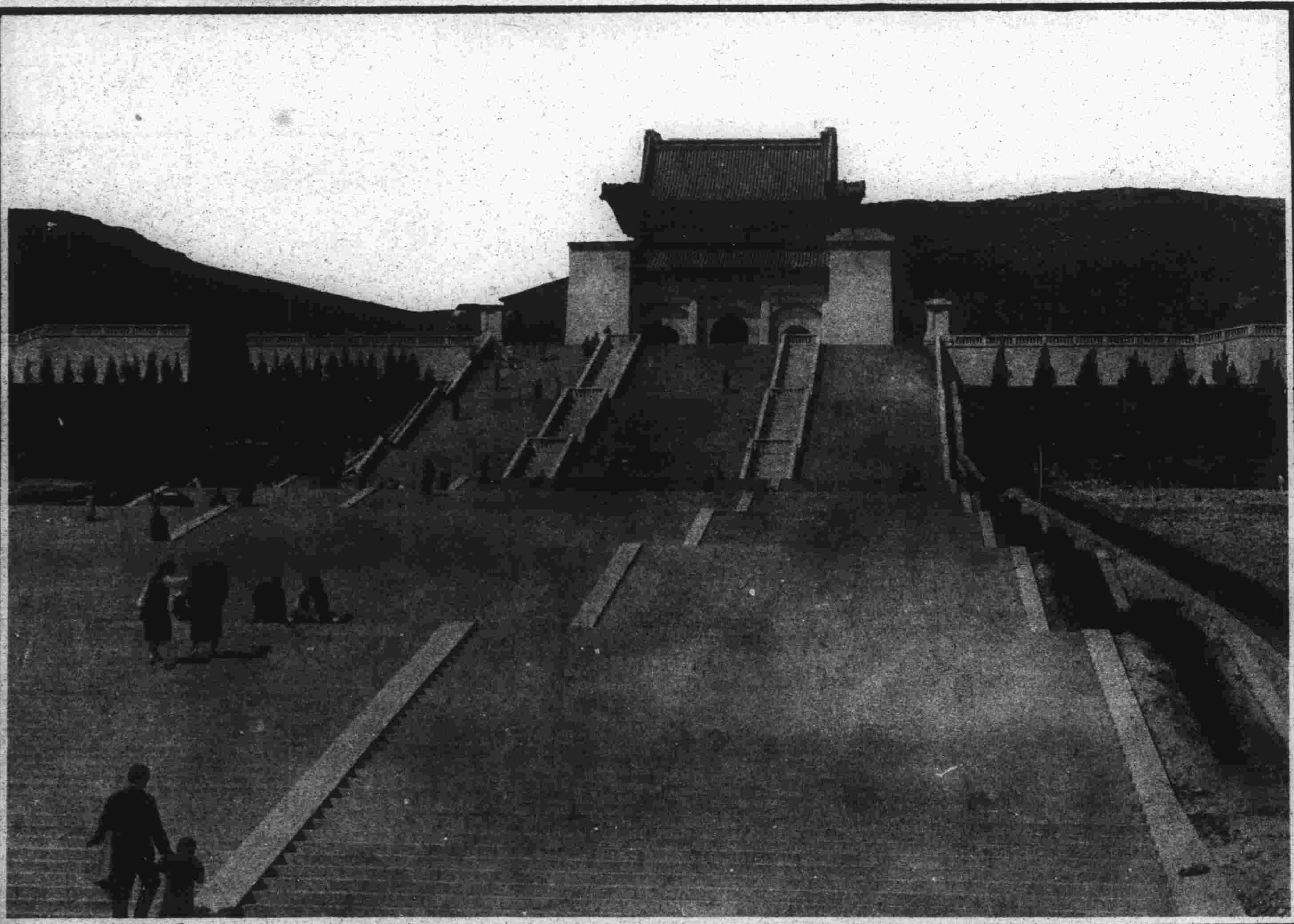

張副司令小駐新都

(寸草)

遊觀古跡、縱覽名勝、足以使人發生感慨、甚至心志爲之移易、誠屬信而有證之事記者少時肄業金陵、聞常登鐘山、躡石城、長遊四方、至北平、又曾遍覽其山川形勢與勝清建築、所至無不若有所觸、當時所生之感念莫不因地而異、由是益覺名區勝跡、其關係實爲重大、金陵爲六朝故都、前民遺跡、雖委荒煙、餘韻殘痕、易令感奮、今社會潮流、方趨改革、民元舉義、史蹟斑々、中山陵墓、又復在是、於以定都、在恒人至此、接於目者、當亦有所動於衷矣。

張學良氏、今日以海陸空軍副司令等於副總統之地位、於擁護中央解決閻馮後、慨然入關、南赴新都、抵京之日、即一再趨謁黨國鼻祖中山先生之陵墓、過白下之市街、經中山之大道、睹中央之氣象、接民黨之人物、黨國一切情形、第一次紛列目前、其胸中自必頓生種々之感想、感想之影響、又必於黨國前途、有重大之關係等、然則張氏此次之入京、其結果將占革命史中一重要之部分、不已可預知乎。

世人對張氏入京、頗有各種之推測吾則以爲凡事之未實現者、皆可置勿論、但以事實言之、張氏到京、必在各方面留一甚好之印象、揆其原因、即由於張氏爲人、全與閻馮異趣、閻馮以布衣起家、行年已届五十、諛之者雖將稱爲老成練達、平心論之、則爲老奸巨滑、故兩人當日入京、雖亦受歡迎、然覺其難與共事者必多、誠意的融洽、因之遂不可得、此所以不克有終也、張氏則在領袖人物中、爲稀有之年事最少者、觀其在瀋之舉措、已表現其性質敏銳、頭腦新頴而行動沉着、作事要好而極有熱心、前途希望尚極遼遠、此次到京處々皆示謙遜、發言極爲得體、此種人物、其能引起好感而樂與共事、固其宜也、觀於此點、張氏入京、已可謂較閻馮曩日收穫爲佳、在今日之中國、事業之成否、當係於感情之有無、感情既融和矣、則欲求進展、前途暢行無阻、不已可拭目待之耶。鐘山蒼々、陵墓巍々、兩雄同至、昭告凱旋、中山有知應爲含笑引領南望、尤窃禱和平永保、不但慰中山於地下、並能慰萬姓於人間、則幸甚矣。(寫眞中山陵「亞東印書協會攝」與蔣張兩氏)

遇險之日首相濱口氏

中日女青年排球競技之發軔

瀋陽同澤女子中學及大連神明高等女學校鑒於中日兩國女青年於體育上有常作友誼比賽聯絡感情之必要乃有排球比賽之舉行去年同澤隊既不遠千里而來今年神明隊又復專誠北上迭次角逐相互觀摩不惟爲兩國運動界之好現象且足予國民交誼以良好影響洵重要之舉動也(右)同澤隊(下)神明隊

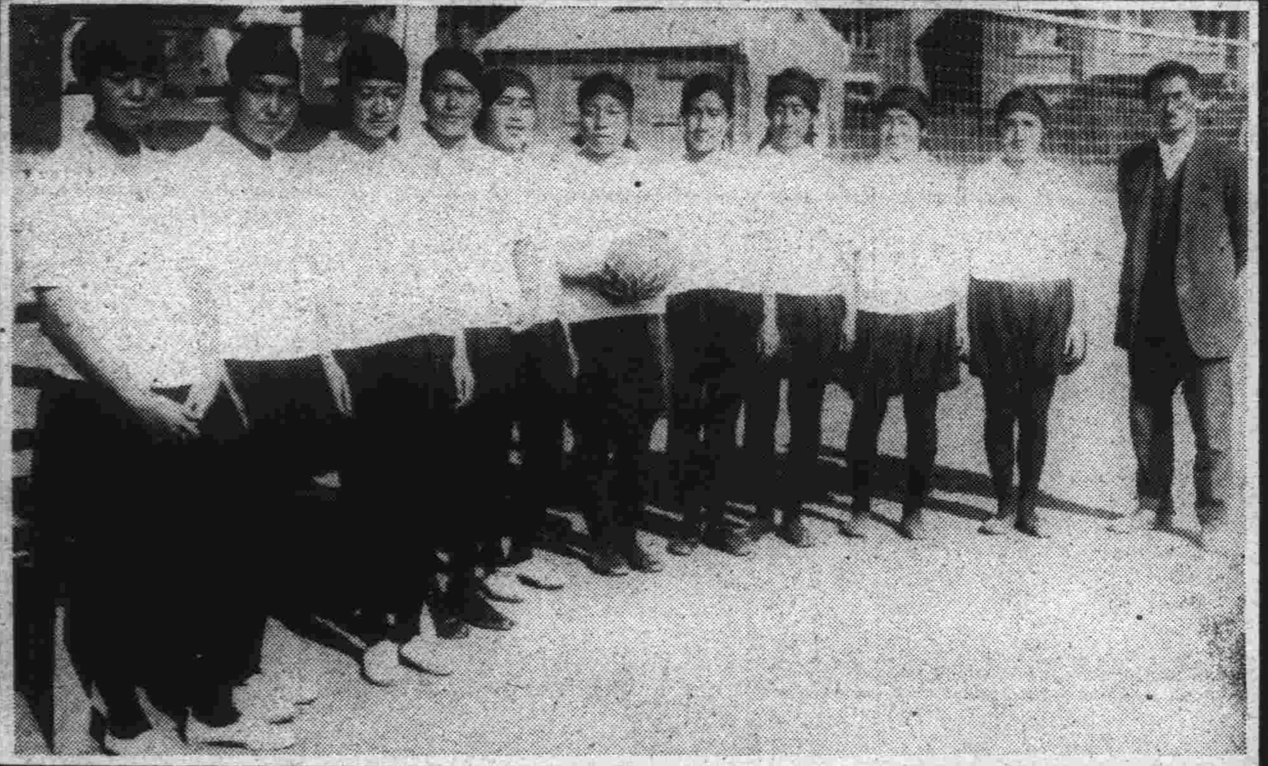

海城中華基督教會立三育學校師生及董學旅行玉山紀念

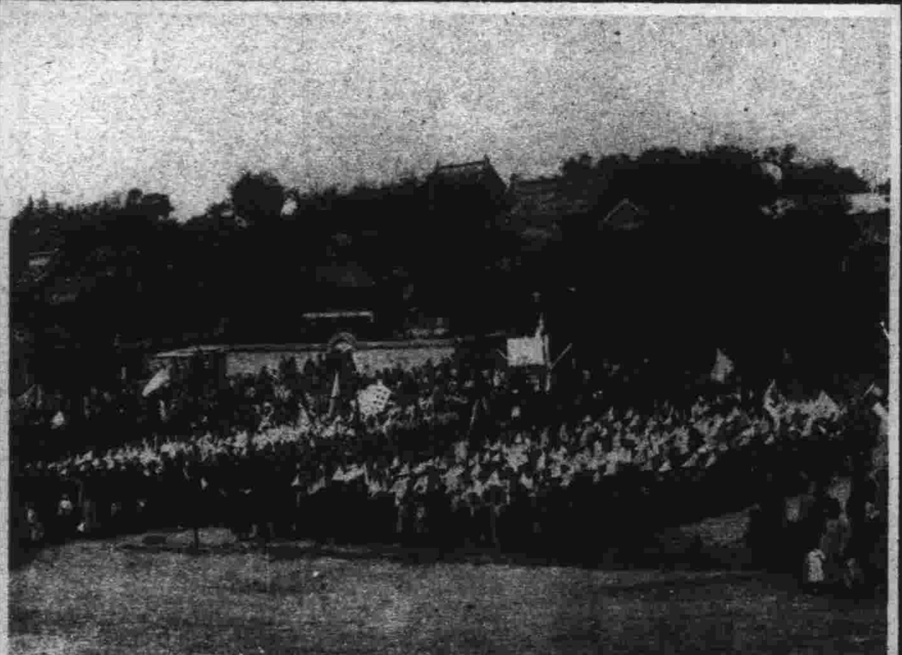

海城識字運動會

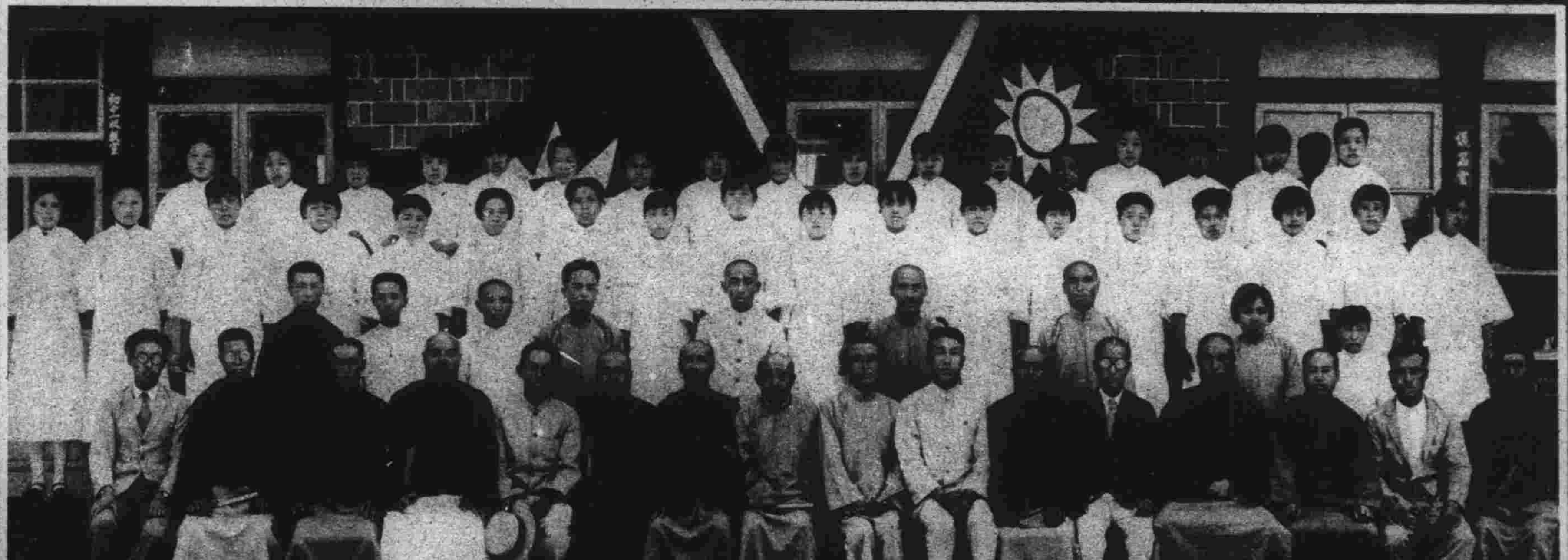

海城縣立女師講習科第三級畢業紀念

發行人 西片朝三　編輯人 金念曾　印刷人 金慕章

（第三種郵便物認可） NO.2835 滿洲報 中華民國十九年十一月二十四日 （二）

（隨報奉贈）

吉林雪景

（亞東印畫協會攝）

任永溫女士

（駐日本神戶兼大阪領事任家豐之女公子學兼中西現肄業神戶女華日前與汪駐日公使第四子積照訂婚

鏡泊湖飛瀑之壯觀

長興才嶺把犁難行

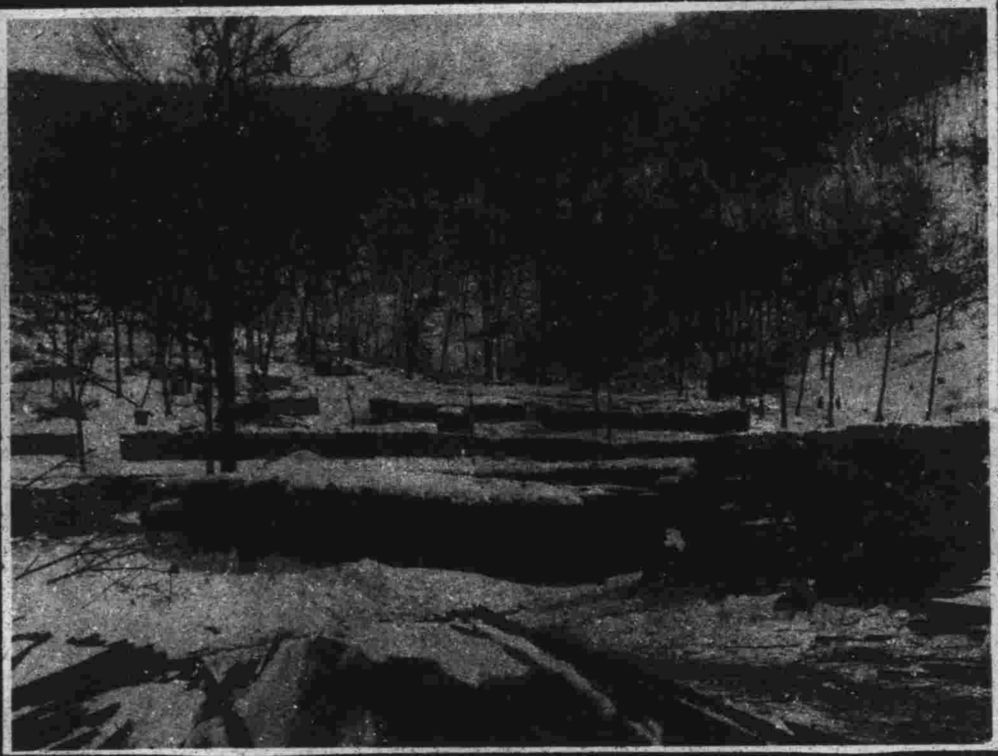

老爺嶺道木之集積

連朝風雪水冰堅立柵江沿受
一壓凳雉章包（兩字鹿頭）
朝列市居人爭購度新年

氣疊玻
璃水作
冰持贈
一笑露
珠凝瓊
樓玉宇
銀鋪地
江凍光
含雪月
燈

青島交際家韓美芳女士

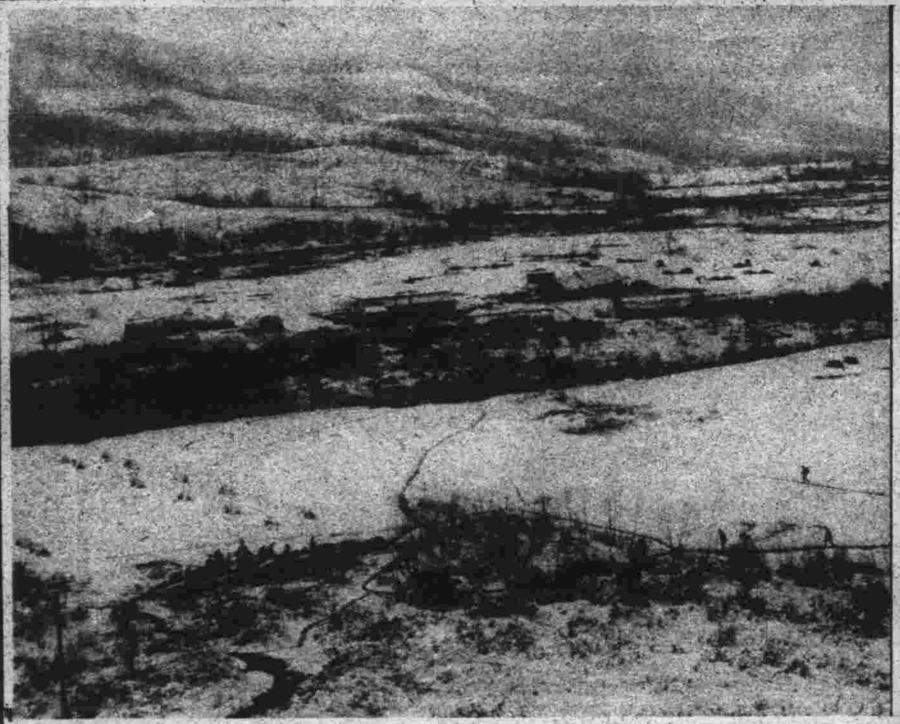

六道溝之發展

松花江冰上之店

微笑

方明

收起來你那薔薇色的笑顏吧、
從那些個人們、
那些個浮海而罩着虛僞的面紗、
不了解那微笑的人們的面前。

◇

我永遠記憶着…
表現在你的嬌嫩的臉上
鏤刻在我的心上的
那一副半開的花朵似的、笑的輪廓。

◇

從今後、就永遠地
永遠地爲我而笑着吧、
在只有我們兩個享受、
沒有那些個人們分取的時節

青島交際家陳榮歌女士

稱雄北平之滕家軍籃球隊（由右）滕樹穀（大哥）滕樹業（二弟）滕樹本（三弟）滕爽（姊）滕蕭（妹）

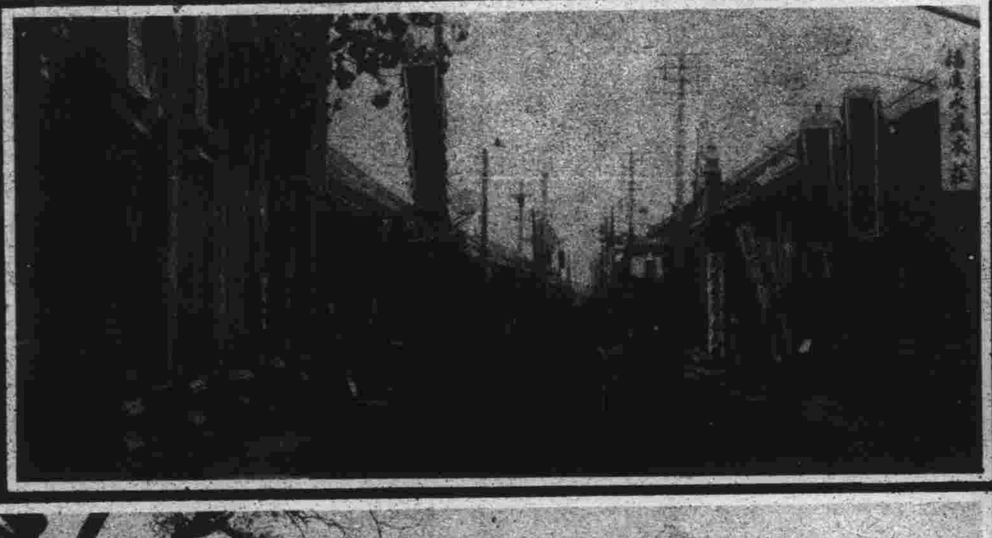

臺平東門裏（東盛齋攝）

海城公園文昌閣前雪景（根榮社攝）

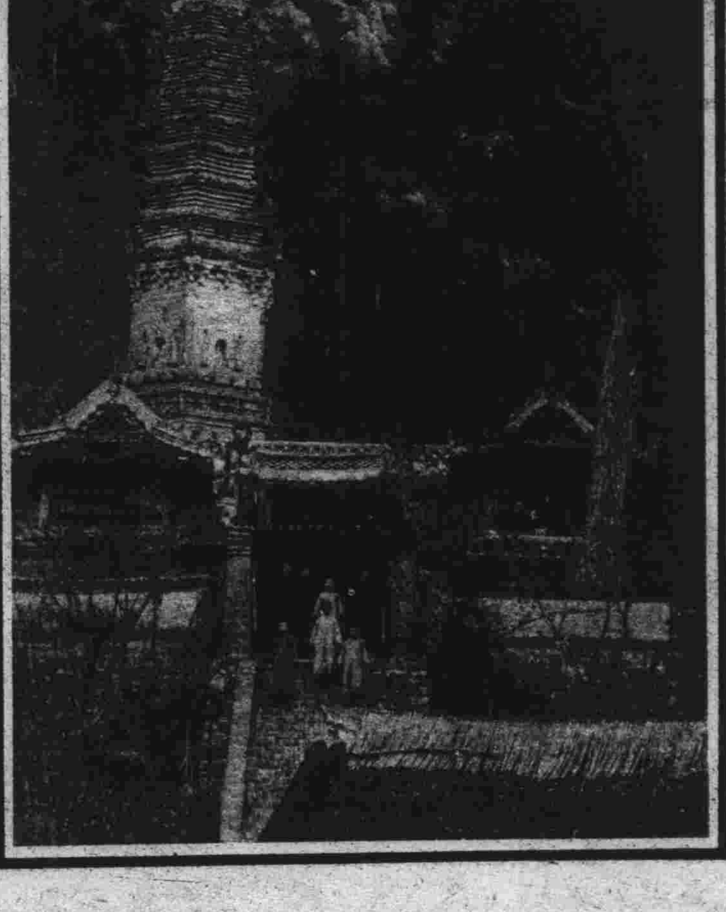

海城銀塔寺高小校景

大連製版所（製版）